Roma - Il piano della CEE contro l'inflazione (pag. 13)

edizione borse

Anno 104 - Numero 200

martedì 12 mercoledì 13 settembre 1972

via Garibaldi 8 bis
tel. 519736
Tutto per
l'attività subacquea
Sporting

STAMPA SERA

Sporting
via Garibaldi
8 bis tel. 519 736
Tennis
Articoli sportivi

Una lira (arretrati Lire [illegible]) - Spedizione in abbonamento postale Gruppo 1/70] - Abbonamenti Italia (Conto Corrente Postale 1/1360): anno Lire 23.200, semestre 12.400, trimestre 6500 - Estero: anno Lire 35.700, semestre 18.400, trimestre 9500 - Amministrazione e Redazione: 10126 Torino, via Marenco 32 - Centralino telefonico numero 65.68 - Telex 21.121 - Essen: Austria sc. 7; Francia fr. 1,20; Svizzera fra. 0,90 - [illegible]: Publikompass S.p.A. - 10126 Torino, via Marenco 32; 10100 Torino, via Sacco 20; 10125 Torino, corso Massimo d'Azeglio 60, telefoni 658.965, 658.544 - 20123 Milano, via G. Negri 2/10, telefono 873.144 00187 Roma, via Santa Maria in Via 40/41, telefono 682.480 - 16122 Genova, via E. Vernazza 23, telefono 587.892 - Pubblicità commerciale Lire 200 il mm (Edizione antimeridiana 600 il mm) - Formiere due righe aumento 20 per cento - Occasionali Lire 250 il mm (Edizione antimeridiana 600 il mm) - Mortuari Lire 200 il millimetro (Edizione antimeridiana 600 il millimetro) - Finanziari, Legali Lire 300 il millimetro (Edizione antimeridiana 100 il millimetro) - Necrologi Lire 200 per parola (Edizione antimeridiana 700, grassetti il doppio) - Echi Lire 400 (Edizione antimeridiana 1000) - Economici vedere tariffe

L'arcobaleno della pace fatto di plastica e di gas

Due ragazzi di Monaco fotografati ieri sera di spalle mentre guardano « l'arcobaleno della pace » che ha concluso le cerimonie finali. Ma è una foto « non sincera », è una foto « montata », così come « l'arcobaleno della pace » non è stato che un tubo di plastica riempito di gas. L'Olimpiade di Monaco ha fatto registrare un buon bilancio di record sportivi battuti, il vero bilancio è però quello dei morti: degli undici israeliani assassinati dai fedayn, degli stessi fedayn abbattuti nella sparatoria dell'aeroporto, e di un poliziotto colpito da una pallottola vagante.

L'appuntamento per la prossima Olimpiade è nel 1976 a Montreal, in quella stessa città dove — guarda caso — due settimane fa 36 persone morirono arse vive nel rogo di un night club incendiato con bottiglie molotov da teppisti rimasti sconosciuti. Il massacro di Monaco non ha nessun legame con la tragedia di Montreal (anche se, pure per quest'ultima, è affiorata l'ipotesi d'un movente politico). Tuttavia entrambi gli episodi sottolineano in modo terrificante la follia della nostra epoca, la facilità con la quale pochi criminali nella società moderna possono provocare la morte di innocenti al solo fine di reclamizzare la loro causa.

E' nata insomma una nuova era, forse non troppo diversa da quella ipotizzata da Kubrick nel film « Arancia meccanica » che sta furoreggiando sugli schermi. C'è da chiedersi se in questa era sia ancora giustificabile la retorica olimpica o la favola dell'arcobaleno della pace.

Scandalo dell'Acqua Appia

UN DEPUTATO DC INDIZIATO DI REATO PER UN FALLITO RICATTO

Promettendo protezione all'industriale lo aveva messo in contatto con tre sedicenti assicuratori che volevano fargli firmare una polizza per trentacinque milioni

nostro servizio

Roma, martedì sera.

Un deputato democristiano era alle spalle dei tre « assicuratori » che hanno tentato di estorcere 35 milioni al proprietario dell'Acqua Appia. E' indiziato di reato per millantato credito e si occupa ad indagare sulla sua posizione. Il massimo riserbo degli inquirenti è mantenuto sul caso e sul nome dell'onorevole, ma sembra che ella sia in corso la pratica per la richiesta di autorizzazione a procedere nei suoi confronti.

I tre — che sono stati arrestati ieri con l'imputazione di tentata truffa aggravata — si chiamano Oscar Migliaccio di 52 anni; Pietro Rinaldi, di 51, Carlo Corpolongo, di 35. I primi due si definiscono *« esperti di pubbliche relazioni »*, il terzo è agente generale della « Das », una società di assicurazioni automobilistiche.

Ieri pomeriggio, su una Mercedes, sono andati nello stabilimento di via Appia per concludere un contratto le cui trattative andavano avanti da mesi. Il pretore Gianfranco Amendola li attendeva e in una stanza attigua a quella dell'amministratore della società ha ascoltato attentamente il colloquio. Alla fine è intervenuto, con le manette per tutti e tre.

A metterli in contatto con l'amministratore, Sergio Costantini, era stato un onorevole democristiano. Questi, senza mai chiedere compensi, aveva assicurato Costantini di *« aver mosso mari e monti »* in suo favore e lo aveva invitato a *« stare tranquillo per l'avvenire »*. Il parlamentare aveva precisato di essere intimo amico di vari personaggi, come il ministro della Sanità, Gaspari, e l'assessore regionale alla Sanità, Cutrufo. Presentati dal deputato, erano entrati in scena i tre « assicuratori ».

La polizza che essi hanno tentato di far firmare al Costantini comprendeva varie voci. Si proponeva di garantire la società contro ogni infortunio non assicurabile con altre compagnie. Si offriva la copertura da multe e il trasporto delle macchine.

(Continua in 2ª pagina)

"Per gli occhi e per la gola,,

Si è iniziato lo spoglio delle schede con cui i lettori hanno segnalato le aspiranti miss per il Concorso di « Stampa Sera », « Per gli occhi e per la gola ». Ma le urne saranno aperte fino alle ore 12 di mercoledì. Verranno prescelte le dodici ragazze che avranno ricevuto il maggior numero di segnalazioni: ciascuna sarà abbinata, per estrazione a sorte, con un ristorante in gara. Da lunedì prossimo al 23 settembre sarà pubblicato un tagliando in cui figureranno cognome, nome e fotografia delle giovani prescelte accanto al nome dei rispettivi locali. Saranno ancora una volta i lettori (cui andranno ricchi premi) a designare i vincitori. Nella foto, una delle aspiranti miss, Elisabetta Gaiaio, 20 anni.

(Servizio sul concorso a pagina 6)

ULTIMO BRIVIDO SUI GIOCHI INSANGUINATI

Un pacifico aereo di linea ha sparso terrore a Olimpia

Era corsa voce che i terroristi avrebbero bombardato lo stadio alla cerimonia di chiusura - L'apparecchio apparso sul radar era un "DC 8" finlandese - Caccia tedeschi si sono levati per affrontarlo - A Tripoli le salme dei 5 terroristi uccisi

nostro servizio

Monaco di Baviera, martedì sera.

Un pacifico aereo di linea ha sparso il terrore sullo stadio Olimpico mentre avveniva la cerimonia di chiusura. Aerei da caccia Starfighter dell'aviazione militare germanica si sono levati in volo per affrontare l'apparecchio apparso sugli schermi radar. E' poi risultato che si trattava per l'appunto d'un aereo di linea, un « DC 8 » della « Finnair » diretto ad uno degli aeroporti della città bavarese, che aveva leggermente deviato rotta.

Il terrore che si era sparso nello stadio quando ha cominciato a correre la voce che un aereo si avvicinava era dovuto al fatto che una telefonata anonima giunta poche ore prima preannunciava che i terroristi avrebbero bombardato lo stadio durante la cerimonia.

Nessuno di coloro che erano a Monaco per le Olimpiadi ha rilevato l'assurdità di questo annuncio, tanta era la psicosi dell'attentato che si era impadronita di tutti. E' con autentico sollievo che oggi gli organizzatori delle Olimpiadi e la polizia tedesca assistono alla partenza di atleti e accompagnatori. Agli aeroporti di Monaco e al villaggio olimpico la smobilitazione, la sorveglianza è ancora imponente e spasmodica. Vengono controllati con sospetto i documenti di tutti gli arabi e presenti ieri. La stessa polizia ha informato che sono stati sottoposti a controllo finora quattrocento cittadini arabi.

Dopo il massacro di Monaco, dopo che si è accertato che è in Germania la centrale del terrorismo palestinese in Europa, la polizia è di fronte a un problema enorme. Le autorità intendono debellare il movimento terroristico, ma non si nascondono le difficoltà: oltre a quelli in possesso di regolare permesso di soggiorno, si troverebbero nella Germania federale

(Continua in 2ª pagina)

Olimpico romeno chiede asilo a Bonn

BONN, martedì sera.

Un portavoce del ministero degli Interni della Germania Ovest ha reso noto ieri sera che un giocatore della squadra olimpica di pallavolo della Romania ha chiesto asilo politico nella Germania Ovest.

Si tratta dello studente di 22 anni Stelian Moculescu, il cui caso è attualmente all'esame delle competenti autorità.

Il caso di Moculescu è l'unico, a quanto si sa, tra gli atleti. Tuttavia vi sono state invece tra il pubblico giunto dall'Est per i Giochi, specialmente tra gli spettatori cecoslovacchi.

(Ansa)

Replica da Israele al Papa

TEL AVIV, martedì sera.

Il giornale indipendente « Haaretz », uno dei più diffusi d'Israele, critica l'atteggiamento assunto dal pontefice Paolo VI di fronte alla rappresaglia israeliana nel Libano e in Siria.

Il giornale osserva che « se durante l'azione ci sono state vittime tra la popolazione civile, ciò è colpa dei sabotatori stessi, i quali non separano le loro basi dai centri abitati da persone innocenti ».

« Haaretz » così prosegue: « Il Papa avrebbe fatto meglio ad astenersi dal biasimare le azioni dell'esercito israeliano. Anch'egli dovrebbe comprendere che lo Stato di Israele non può accettare l'assassinio di undici dei suoi migliori figli senza chiamare alla resa dei conti i responsabili dell'assassinio ed i loro complici. Chi vuole paragonare la punizione al delitto commette ingiustizia ».

(Ansa)

in sintesi

L'ex ministro reclutava spie

NEW YORK — L'ex ministro per il Commercio, Maurice Stans, in un documento annesso agli atti di un processo intentato dal partito democratico, è accusato di aver contribuito al reclutamento di una « squadra di spionaggio politico » ai danni di candidati e funzionari democratici.

Processo politico a Skoplje

BELGRADO — Il tribunale di Skoplje ha iniziato il processo contro tre persone, un giornalista, un impiegato e un operaio, per la loro attività contro « Il popolo e lo Stato ». I tre sono accusati di aver formato un gruppo illegale allo scopo di « distruggere l'unità dei popoli jugoslavi »

Arriva l'era glaciale

LONDRA — Il professor Hubert Lamb, direttore dell'istituto di climatologia dell'università di East Anglia, ha dichiarato che sta per aver inizio nell'emisfero settentrionale una nuova era glaciale.

Protestano i rettori a Madrid

MADRID — I rettori delle due principali università di Madrid hanno rassegnato le dimissioni. Esse sono considerate una risposta alle decisioni prese lo scorso luglio dal governo che ha sospeso per un anno lo statuto delle due università.

La "marcia,, su Roma domenica dei macellai

Alla manifestazione interverrà Andreotti - La delegazione torinese (500 persone) in charter, pullman, treno

ROMA, martedì sera.

Diecimila macellai di tutta Italia convergeranno su Roma domenica prossima. Una delle delegazioni più folte (500 persone) giungerà da Torino con aerei charter, pullman e treni.

La decisione della « marcia » sulla capitale è stata presa come estrema misura per attirare l'attenzione del governo sui problemi che travagliano la categoria. Lo stesso presidente del consiglio, Andreotti, ha fatto sapere che assisterà alla manifestazione.

« Proporremo alle autorità una serie di misure a difesa dei consumatori ben più adeguate dei calmieri che da anni, in molte province, bloccano assurdamente il prezzo della carne », dice il comm. Quirighetti, presidente delle cooperative macellai.

All'on. Andreotti sarà dimostrato, nelle intenzioni degli organizzatori della manifestazione, che i dettaglianti sarebbero essi stessi « vittime dell'aumento generale del prezzo della carne su tutti i mercati internazionali ». « Ogni provvedimento d'imperio, tipo il calmiere, deve essere sostituito dall'autodisciplina dei commercianti», affermano i macellai.

borse

Scarsi affari

Quotazioni a pagina 13

DA DUE METRI GLI HA LANCIATO UN COLTELLO NEL TORACE

Torinese al casinò di Saint Vincent uccide l'agente che lo aveva scacciato

E' uno squilibrato - Aveva fatto una scenata chiedendo di "essere risarcito": afferma di aver perso quattro milioni e mezzo

Duilio Boggero, di 39 anni, l'uccisore dell'agente di P.S.

dal nostro inviato

St-Vincent, mart. sera.

Delitto al Casinò. Lanciando da due metri di distanza un lungo coltello da cucina, un uomo ha ucciso un agente di pubblica sicurezza che era in servizio all'ingresso della sala da gioco. Poco prima l'assassino, che aveva perso tutto alla « roulette », aveva dato in escandescenze ed era stato allontanato dallo stesso poliziotto.

La tragedia si è compiuta con drammatica fulmineità, tanto che l'omicida, approfittando anche del trambusto che ne è seguito, ha potuto dileguarsi a piedi. E' stato arrestato stamane alle 7, cinque ore dopo il suo folle gesto, sotto un ponte del torrente Meran, tra Châtillon e St. Vincent.

Vittima dell'agghiacciante delitto è l'appuntato di pub-

Alvaro Gili

(Continua in 5ª pagina)

La moglie e la figlia dell'appuntato di p.s. ucciso Adolfo La Bernarda

Si ritirano le acque del Secchia

Un'immagine della zona di Campogalliano, in provincia di Modena, allagata dallo straripamento del fiume Secchia. L'acqua ha raggiunto e bloccato anche l'Autostrada del Sole, ma già ieri pomeriggio l'importante arteria è stata riaperta al traffico. Stanotte l'acqua ha continuato a defluire e la situazione è nettamente migliorata (Telefoto)

Il ricatto all'industria "Appia"

"La sua minerale non avrà più guai,,

Hanno detto all'amministratore della società di essere amici di ministri, esponenti di tutti i partiti e magistrati

(Segue dalla 1ª pagina)

ne sinistrate, assicurando tutto il parco auto dell'Appia per sei milioni e mezzo l'anno, pagamento anticipato e contratto per cinque anni. Si prospettava la visione di numerosi onorevoli pronti a farsi fotografare mentre bevevano l'acqua imbottigliata.

«Firmi, commendatore, e vedrà che i suoi guai saranno solo un ricordo del passato» — hanno detto ieri alle battute conclusive dell'incontro. *«Noi conosciamo tutti, dal Presidente della Repubblica all'ultimo usciere. Non volevamo dirglielo, ma abbiamo già bloccato due denunce contro di lei. Un tizio che aveva trovato una bottiglia che puzzava di petrolio, un altro con una lucertola dentro. Lei sa bene che un'acqua minerale, per essere venduta, ha bisogno del buon nome».*

La «copertura» che essi assicuravano, sembrava a prova di bomba. *«Rappresentiamo tre partiti: la dc, il psdi, il msi* — hanno assicurato — *ma abbiamo appoggi anche nel psi e nel psu. La magistratura poi ce la tiene a bada Tambroni. Il fratello. Trentacinque milioni, tutto compreso, sono pochi. A noi, d'altra parte, di questa cifra ne resta tanto una minima parte».*

A questo punto, il pretore Amendola è intervenuto con i carabinieri. Oscar Migliaccio si è sentito male. Gli altri due hanno reagito violentemente, ma a parole. La loro richiesta di mettersi in contatto con un magistrato o un generale non è stata accolta. Tre ore dopo erano a Regina Coeli.

Come si ricorda, nel mese di agosto, lo stabilimento «Appia» era stato chiuso per 15 giorni perché nell'acqua era stata trovata una percentuale di ammoniaca superiore a quella consentita. **l. m.**

Un metronotte spara ferendo il cognatino che credeva un ladro

ROMA, martedì sera.

(r. r.) **Un bambino di dieci anni, Paolo Napoli, è stato ferito con un colpo di pistola dal cognato Carlo Sabene, di 27 anni, che l'aveva scambiato per un ladro. Il fatto è accaduto stanotte nell'appartamento del Sabene, in via delle Sunie. Il feritore è un metronotte.**

Incendio stanotte in un ovattificio

Borgomanero, martedì sera.

(a. rig.) Un incendio è scoppiato stanotte al nuovo ovattificio di Borgomanero in via Piave 63. Le fiamme, sprigionatesi dallo scaricatore di una cardatrice per cascami a colone, hanno trovato facile esca nella «momina», la finissima lanugine che ricopre normalmente tutte le macchine.

L'intervento degli operai presenti è stato immediato. Con i getti degli estintori hanno impedito che il fuoco intaccasse irreparabilmente le due grosse cardatrici installate nel locale, del valore di oltre cento milioni. Erano intanto accorsi i vigili del fuoco di Borgomanero e quelli di Arona.

La lotta contro l'incendio si è protratta per circa quattro ore, dalle 22 alle 2. Sono andati distrutti tutto il flocco della cardatrice, un silos e parte del tetto del capannone. I danni, grazie all'sollecito intervento degli operai ed al rapido intervento dei vigili, sono stati contenuti in pochi milioni.

L'ovattificio che produce imbottiture per sedili per conto di un'industria automobilistica subirà un'interruzione della produzione

NOVI — Sucessan d'esportori, di visitatori e d'affari ha ottenuto la VIII Mostra filatelica abbinata al I° Convegno commerciale, tenutasi nel salone del dopolavoro ferroviario

LUINO — Dischi, magnetofoni e televisori per 5 milioni sono stati rubati di notte a Casalzuigno nel negozio di Mario Mascheroni.

taccuino torinese

L'orario degli aerei

Orario degli aerei in partenza da Torino Caselle: Roma: ore 7, arrivo ore 8,05; Roma part. 8, arr. 9; Parigi: part. 8, arr. 8,15; Ginevra: part. 8,30, arr. 8,05; Milano-Francoforte: part. 8,50, arr. a Milano 9,30, a Francoforte 10,30; Milano-Trieste part. 9,45, a Milano 10,15, a Trieste 13,20; Roma-Palermo: part. 11,20, a Roma 12,20, a Palermo 14,35; Bologna-Catania: part. 11,35, a Bologna 12,20, Catania 14,35; Francoforte: part. 11,55, arr. 12,15.

Genova-Alghero-Cagliari: part. 12,55, a Genova 13,25, Alghero 14,35, Cagliari 15,55; Londra: part. 13,15, arr. 13,55 (solo il martedì, mercoledì, giovedì e sabato); Olbia: part. 14,30, arr. 18,05 (martedì, giovedì, sabato fino al 30/9); Londra: part. 14,25, arr. 15 (lunedì, venerdì, domenica); Nizza-Olbia: part. 14,30, a Nizza 14,20, a Olbia 16,50 (ai lunedì, mercoledì, venerdì, domenica fino al 30/9); Roma-Catania: part. 16,25, arr. Roma 18,50, Catania 19,50; Pisa, Napoli, Catania: part. 16,45, arr. Pisa 17,30, Napoli 19,05, Catania 20,35; Genova: part. 18, arr. 18,35 (martedì, mercoledì, giovedì, sabato); Ginevra: part. 18,50, arr. 18,25; Roma: part. 18,50, arr. 19,50; Parigi: part. 21,15, arr. 21,45 (non al sabato); Roma: part. 21,40, arr. 22,40; Roma: part. 23,15, arr. 0,15.

Questi orari sono validi fino al 31 ottobre.

Vent'anni fa

Temperatura massima +21, minima +13,2».

«I lavori di consolidamento della Mole Antonelliana verranno ultimati presumibilmente verso la fine dell'anno, ma di pianta in qui mesi giorni è possibile già affermare che la monumentale opera dell'Antonelli non corre più pericoli».

«Svanito il gravissimo pericolo — hanno assicurato i tecnici — non vi è più timore di alternare le cittadinanza dicendo che la Mole ha realmente sul punto di crollare da un momento all'altro. Il peso enorme — hanno proseguito gli esperti nella loro esposizione — poggerà sulle fondamenta in muratura con una forza di 18 chilogrammi al centimetro quadrato ed il terreno cedevole sul quale poggiava (pietrisco e terra sabbiosa) posto a pochi metri al di sopra di una falda d'acqua sorgiva, non opponeva resistenza ai pilastri che si affonderanno per parecchi metri».

«Appena l'intera opera di risanamento e di restauro terminerà, il pubblico sarà riammesso a visitare la più tipica costruzione torinese. E molti solidi, sulla guglia, una svelta e 167 metri da terra, forse proveranno un brivido di spavento — dopo il gran parlare che si è fatto della "malattia della Mole" — sentendo oscillare il pavimento sotto i piedi. Niente paura: è un fatto fisico naturale: per l'azione del vento la guglia compie innocue oscillazioni che raggiungono alla sommità l'ampiezza di 20 centimetri di diametro».

Farmacie notturne

Servizio continuato dalle 19,30 alle 8,30: c. Palermo 115 (tel. 852.073), c. Vittorio Emanuele 68 (541.271 - 538.271), v. Roma 24 (518.018 - 534.264), p. della Repubblica 21 (851.218), v. Nizza 65 (659.258), v. Monginevro 29 (372.215), c. Svizzera 42 (780.064), v. Nizza 354 (693.688), corso Cassie 110 (630.651), c. Francia 315 bis (783.308), piazza Peleocapo (543.237), p. della Vittoria 29 (250.053), v. Barrano 37 (390.270), v. Tripoli 59 ang. v. Monfalcone (396.633), v. Garibaldi 14 (546.378), v. Ciberio 72 (740.208), c. Filippo Turati 46 (587.769), v. Cernaia ang. v. S. Dalmazzo (545.009), c. Francia 312 (740.375), c. Semplone 112 (852.881), c. Francia 1 (543.515).

Scegliamo la scuola

Uno dei problemi maggiori per un ragazzo che ha conseguito la licenza media è scegliere l'indirizzo per il futuro. Liceo o scuola professionale, materie classiche o materie scientifiche? Ecco un altro quadro delle possibilità a Torino.

● **Liceo Scientifico** — Titolo di ammissione: licenza scuola media. Durata degli studi: anni cinque. Titolo conseguito: diploma di maturità scientifica. Proseguimento degli studi: si senza esami: qualsiasi facoltà universitaria; Scuola assistenti sociali; Istituto superiore di educazione fisica; b) con esami: Accademia militari; c) con prove attitudinali: Scuola di amministrazione industriale (biennio - triennio).

Le sedi: «Einstein», v. Paciini 28; «Ferraris», c. Montevecchio 67; «Segrè», c. A. Picco 14 (diurno e serale); «II Liceo scientifico», v. P. Cosella 1; «Convitto Nazionale Umberto I», v. Bligny 1 bis (solo le prime due classi); «V Liceo scientifico», v. Juvarra 14; «VI Liceo scientifico», v. Figlie Militari 57. Legalmente riconosciuti: «Valsalice», viale Thovez 37; «Foà di Bruno», v. La Chiusa 40; «Margara», v. delle Rosine 18; «S. Giuseppe», v. S. Francesco da Paola 23; «Sociale», v. Asinari di Bernezzo 18.

● **Liceo Linguistico** (non statale, autorizzato dal ministero P.I.) — Titolo di ammissione: licenza scuola media. Durata degli studi: anni cinque (al termine degli studi si sostengono gli esami finali di maturità linguistica nelle sedi di Genova o Milano). Proseguimento degli studi: senza esami qualsiasi Facoltà universitaria.

Sedi non statali: «Cadorna», viale Curreno 21; «Interpreti-stica», v. Carlo Alberto 18 (solo 1° triennio); «Virgilio», v. Confienza 2.

Premi a studenti

Sabato prossimo alle ore 17, al teatro Alfieri, nel luogo la cerimonia della distribuzione dei premi istituiti dalla Città di Torino a favore degli studenti delle scuole medie, superiori ed inferiori.

I corsi tecnici serali

Al Quinto Istituto tecnico commerciale, corso Tazzoli 201, e all'istituto tecnico commerciale «Einaudi», via Bracelini 11, sono aperte le iscrizioni ai corsi serali di nuova istituzione. Il Provveditorato agli studi invita gli interessati a affrettare la domanda di iscrizione in modo da evitare la formazione di un insufficiente numero di studenti, la loro eventuale soppressione».

Telefoni utili

Automobile Club Torino, informazioni (tel. 57.79) dalle 7 alle 22. Elenco abbonati 12, ora esatta 16, ultime notizie Rai 190, giusti 182. Informazioni 110, dettatura telegrammi 186, notizie sul traffico 5711, taxi 117, radiotaxi 511.961, «telefono amico» 832.053, previsioni del tempo 5760.

Oggi al mercato

FRUTTA	Mercati generali	corso Lombardia / v. Livorno	borgata Vittoria
Banane	340	400-450	400-450
Mele golden	180	350-400	300-350
Pere abate Fetel	150	250-280	200-250
Pere Williams	100-110	180-200	150-200
Pesche bianche I°	150	300-350	250-300
Pesche gialle I°	180	300-350	250-300
Uva bianca Italia	180	220-250	200-250
Uva bianca Regina	180	220-250	180-250
Pompelmi	250	300-350	280-350
Limoni	340	420-480	400-500
VERDURA			
Cavolfiori	80	140-150	100-200
Carciofi	70-80	180-200	180-200
Cipolle	100	180-200	160-200
Fagiolini freschi	120	220-280	200-250
Fagiolini pregiati	200	280-300	250-300
Lattuga cappuccio	100-120	220-300	200-250
Melanzane lunghe	100	180-200	150-200
Patate bue	70-80	95-100	95-100
Peperoni quadr. col.	120-170	200-250	220-280
Pomodori costoluti	80-130	180-220	180-250
Pomodori S. Marz.	85	120-140	120-150
Zucchine piec.	130	250-300	200-280

PESCE (mercato di corso Chieti): **merluzzi 1700, filetti passera 2000, sgombri 1000, palombo 1300-1800, merlo 500-600, sogliole 2500, nasselline 1700-1800, pescatrice 2500, trote 1400, muscoli 300-400, arselle 250-300.**

CARNE BOVINA (vitellone)	c. Novara c. Vercelli	c. Svizzera v. Fabriani
Primo taglio	2800	3000
Noce	2400	3000
Vena	2600	2800
Noccila di spalla	2400	2800
Pasta di petto	1100	1300
Scaramella	1200	1400
CARNE OVINA		
Parte anteriore	1800	1400
Parte posteriore	2800	2600
CARNE SUINA		
Carré	2800	2200
Costine	900	1000

oroscopo di domani

ARIETE (21 marzo - 20 aprile) *Affari:* evitate le operazioni finanziarie perché si risolverebbero in un disastro economico. Impulsività che danneggia ogni trattativa. *Calma. Sentimenti:* problematica anche la situazione dei rapporti privati. Meglio attendere. *Salute:* precauzioni per ciò che taglia o che scotta.

TORO (21 aprile - 21 maggio) *Affari:* la giornata si presenta con configurazioni astrali poco incoraggianti. Occupatevi soltanto di problemi minori e non impegnativi. Pausa. *Sentimenti:* serata con preludio a sconti fra giovani innamorati. Non lasciatevi sopraffare dagli scrupoli. *Salute:* spidermiti. Più esposte ad indisposizioni donne e bambini.

GEMELLI (22 maggio-21 giugno) *Affari:* meglio occuparsene al mattino il pomeriggio subisce gl'influssi restrittivi e paralizzanti di Saturno. Risultati inadeguati. *Sentimenti:* difficilmente riuscirete a risolvere un fastidioso problema familiare. *Salute:* devitalizzazione, stanchezza, flessione psichica, malinconia.

CANCRO (22 giugno - 22 luglio) *Affari:* non apportate modifiche al metodo di lavoro che ha dato finora un esito soddisfacente. Curate il disbrigo di certe incombenze. *Sentimenti:* per il cuore gli astri riservano momenti di grande felicità. Incontri. *Salute:* dipende essenzialmente da una alimentazione dietetica. Limitate il bere.

LEONE (23 luglio - 23 agosto) *Affari:* Venere ospite del Segno è in benigno aspetto e quindi procedete con la massima sicurezza anche per la professione. Realizzatività. *Sentimenti:* non lasciatevi suggestionare da sospetti di gelosia. Agite con criterio. *Salute:* minaccia di crisi cutanee.

VERGINE (24 agosto - 22 sett.) *Affari:* nel pomeriggio non lasciate cadere una proposta che potrebbe molto avvantaggiarvi nel settore finanziario. Possibili nuove risorse. *Sentimenti:* non date motivo alla persona amata di recriminazioni sul vostro conto. *Salute:* disturbi intestinali infiammatori specie nella zona addominale.

BILANCIA (24 sett. - 23 ottobre) *Affari:* la Luna in sestile ad Urano per tutto il giorno esercita un'influenza eccitante ed aiuta la fantasia, le idee geniali ed estrose. *Sentimenti:* una serata poco propizia per parlare d'amore. Tendenza agli scontri. *Salute:* un perfetto equilibrio biopsichico.

SCORPIONE (24 ott. - 22 nov.) *Affari:* non assumete atteggiamenti di sfida nei confronti delle autorità, o dei superiori. Controllate le reazioni più facili all'ira. *Sentimenti:* accertatevi se veramente la persona amata è in colpa prima di drammatizzare. *Salute:* in preda all'agitazione psicomotoria potreste commettere una sciocchezza.

SAGITTARIO (23 nov. - 21 dic.) *Affari:* la Luna nel Segno è di buon auspicio e quindi non abbiate timore nel realizzare il programma già tracciato. Successi. *Sentimenti:* un amore precedenti legami non lasciatevi sedurre dalla avventura. *Salute:* a tavola non dimenticate mai la funzione del fegato.

CAPRICORNO (22 dic.-21 genn.) *Affari:* soltanto a tarda sera Giove è favorevole per dedicarsi a contribuisce alla espansione di imprese rimaste ancora in sospeso. *Sentimenti:* pomeriggio burrascoso per i rapporti domestici. Non drammatizzate. *Salute:* coloro che sono in menopausa, badino come e dove camminano.

ACQUARIO (22 genn. - 19 febbr.) *Affari:* la Luna in sestile ad Urano lascia presumere uno scatto poderoso in base a nuovi arditi orientamenti. Geniale attività in tutto. *Sentimenti:* non lasciate che tristi sospetti di gelosia intossichino la vita affettiva. *Salute:* eccellente sia per il corpo, che per lo spirito.

PESCI (20 febbraio - 20 marzo) *Affari:* favorevole per chi punta alle corse ippiche. *Sentimenti:* non fidatevi delle false premonizioni. Credete alla voce del cuore. *Salute:* prendete cura dell'intestino, oggi particolarmente delicato. Cibi semplici che facilitano la digestione e non siano di impedimento alle funzioni del fegato e dell'apparato renale.

«Il corredo più bello»
CENTROTELA
bassetti
Via S. Secondo 2, tel. 534.193
PAGAMENTO RATEALE

A. MURRI

Palazzo del Mobile
CORSO TRAPANI 71
SCONTI SPECIALI
SPOSI

CHI SI SPOSA
può risparmiare il 50%
presso MONTELLO arredamenti
via Montello 9 - Venaria (Nuovi casermi)

SUPERMATERASSI
Corso G. CESARE 27 bis
SUPERMATERASSI
via CIBRARIO 72

SCUOLA ALTAMODA
ILDA BIANCIOTTO
10122 Torino - Via Garibaldi 7
Tel. 540.125, lezioni aperte al corso di Taglio e Confezione-Modellista stilista, Figurinista-Tagliatrice, Consulente moda, Maestra indumentisti-ori

PELLICCERIA
F.lli GIORGI
SERIETA' - QUALITA'
PREZZO - SCONTO ACI
V. S. Frane. da Paola 16, t. 535.629
C.so Vitt. Emanuele 19, tel. 659.173

LA TORINESE
Classe - Convenienza
Cortesia
Via A. Doria 8 - Tel. 510.938
PROFUMI

Portogruaro: strage del Venezia-Trieste al passaggio a livello

Saliti a sei i morti del pullman tagliato in due dal direttissimo

Gravissimi sei dei quattordici feriti - Sempre in fuga il casellante che ha causato la sciagura

dal corrispondente

Venezia, martedì sera.

(g. t. r.) *Il bilancio delle vittime della sciagura accaduta ieri pomeriggio alle 16,55 al passaggio a livello alle porte di Portogruaro s'è aggravato, nelle prime ore della notte appena trascorsa. I morti causati dallo scontro di un treno con un pullman di linea sono saliti a sei. Fra i 14 feriti, sei versano ancora in gravissime condizioni. Ecco l'elenco delle vittime: Stefano Timaco, 11 anni, da Dolmine; Giuseppe Arpini, 58 anni, da Milano, autista del pullman; Remigio Piazza, 45 anni, da Milano; Bruno Zanetti, 59 anni, da Cernusco; Elisabetta Sartor, 58 anni, da Torviscosa e un nono di età fra i 28 e i 30 anni.*

Bruno Mariotti il casellante ventisettenne che ha aperto le sbarre del passaggio a livello subito dopo il transito (in orario) del rapido Trieste-Venezia, dimenticando (o ignorando) che proprio allora stava sopraggiungendo il direttissimo 125 Venezia-Trieste che viaggiava con oltre 40 minuti di ritardo, non è stato ancora rintracciato. Immediatamente dopo il disastro, il Mariotti, ha abbandonato il posto di lavoro.

Uno dei testimoni dell'investimento, il maresciallo dei carabinieri di Portogruaro, Antioco Serra ha dichiarato: «Il mio autista stava ingranando la marcia per seguire un'autocisterna che aveva iniziato a muoversi quando ho udito il fischio del treno. Il pullman era già sulla massicciata ferroviaria. E' stato speronato in pieno sul lato anteriore destro, trascinato via come un fuscello e scaraventato nella scarpata. Rotolava e dall'interno squarciato uscivano i corpi come fantocci. E' stata una scena terribile».

Il guidatore dell'autocisterna, Alvise Zanon, di 31 anni, ha detto: «Quando si sono alzate le sbarre del passaggio a livello, dopo il passaggio del rapido, ho innestato la prima e il mio mezzo s'è mosso d'un palo di metri. Ho udito allora il fischio lacerante del treno e l'ho visto arrivare. Io ho frenato, subito in tempo, quando ormai stavo salendo con l'autobotte sulla massicciata della ferrovia. Per il pullman era ormai troppo tardi. L'autista, almeno da quel che ricordo, deve aver cercato d'accelerare per evitare lo speronamento, ma tutto è stato inutile. Quello che ho visto in quel momento mi resterà per sempre davanti agli occhi».

Lanificio in crisi a Biella: manca il finanziamento

Biella, martedì sera.

(p. m.) I 130 dipendenti del lanificio Paudella di Pavignano rischiano la disoccupazione, entro breve termine, perché l'azienda non riesce ad ottenere i finanziamenti indispensabili per superare una grave crisi, causata dalla carenza di denaro.

Dal punto di vista commerciale, il lanificio sarebbe ancora in grado di competere sul mercato dei tessuti pregiati, dove ha raggiunto una buona quotazione. A conferma di questa possibilità, la direzione dell'azienda ha preparato, nonostante le preoccupanti difficoltà in cui si trova, il campionario per la prossima stagione: è l'ultimo tentativo per ritardare la chiusura.

La drammaticità della situazione è stata confermata ieri dai titolari del lanificio Paudella durante un incontro con i dirigenti dei sindacati, avvenuto nella sede dell'Unione Industriale Biellese. Già da tempo è stato sollecitato l'intervento dell'ente finanziario a partecipazione statale Gepi e inoltre è stata chiesta l'applicazione della «legge tessile» e altri provvedimenti analoghi per ottenere finanziamenti a tasso agevolato, ma finora da Roma non è giunta alcuna risposta.

Stanotte sull'Adriatica

Docente universitario morto con due figlie in uno scontro d'auto

TERAMO, martedì sera.

Tre persone sono morte ed altre sei sono rimaste ferite in modo grave in un incidente stradale avvenuto stanotte sulla statale adriatica nei pressi del bivio di Nereto. Un autotreno della società «Villeroj Boch», di Teramo, carico di mattonelle in ceramica, guidato da Walter Sciambagone, di 35 anni, di Teramo, con il quale viaggiava il figlio Maurizio, di 3 anni s'è scontrato con una Lancia Fulvia guidata dal docente universitario prof. Vincenzo Taulero Filipponi di 42 anni, abitante a Roma, in via della Farnesina 337, che aveva con sé la moglie Sabina Koval, di 33 anni, i figli Johannes, di 7 anni, Stefano di 5, Gabriella, di 6, Anna di 6 e la cognata Maria Antonietta Savini, di 28 anni. La famiglia del prof. Filipponi proveniva da Roseto degli Abruzzi dove'era in vacanza. Nello scontro, violentissimo, avvenuto al centro dell'incrocio, la vettura è uscita di strada e si è capovolta in una scarpata. Il prof. Filipponi è morto sul colpo e le sue bambine Gabriella ed Anna sono decedute durante il trasporto verso l'ospedale di Giulianova. Anche le altre quattro persone che si trovavano a bordo dell'auto sono rimaste ferite più o meno gravemente: per la signora Filipponi e il piccolo Stefano la prognosi è riservata. Anche il camionista ed il figlio sono ricoverati in ospedale per ferite non gravi.

Dove il pensionato è morto di vergogna

Due ragazzi danesi rubano scatolette ai magazzini e dicono: "Non ricordiamo,,

dal corrispondente

Alessandria, martedì sera.

Tre giorni fa un pensionato venne sorpreso ai magazzini «Standa» di Alessandria con in tasca tre salamini non pagati. Condotto in direzione da un sorvegliante, non disse una parola, non cercò di scusarsi: ammise il suo piccolo furto con un cenno del capo, depose con mano tremante la merce rubata sul tavolo del direttore, poi si accasciò a terra stroncato da un collasso. Morto di vergogna.

Ieri, nello stesso magazzino, nello stesso reparto, due giovani danesi, Jean Marco Doy e Jean Luca Sahy, sono stati protagonisti di un episodio analogo. Ma soltanto in parte. Dopo essersi soffermati davanti ai vari «standa» si sono avviati all'uscita e hanno denunciato alla cassiera l'acquisto di un chilogrammo di pane; sotto i loro giubbotti, però, avevano nascosto alcune scatolette. Credevano che nessuno li avesse notati, ma le loro mosse non erano sfuggite al sorvegliante del reparto, lo stesso che due giorni prima aveva bloccato il pensionato.

Anche i due giovani danesi sono stati condotti in direzione, anch'essi sono stati costretti ad ammettere il loro furto. Però, come erano stati svelti a rubare, sono stati svelti a difendersi. Hanno guardato quelle scatolette che fino ad un attimo prima gonfiavano i loro giubbotti come se le vedessero per la prima volta. Hanno affermato di non ricordare nulla. Certo non potevano negare di averle prese, però — hanno detto — avevano agito come in «trance», in un momento di confusione mentale.

E' stata chiamata la polizia. Si è saputo che Jean Marco Doy e Jean Luca Sahy hanno entrambi diciassette anni e si trovano ad Alessandria ospiti di un amico conosciuto a Copenaghen. Forse i loro soldi cominciavano a scarseggiare e rubare ai grandi magazzini sarà parso loro il sistema più semplice per prolungare le vacanze. Invece sono andati incontro ad una denuncia per furto aggravato. Difficilmente, quando si celebrerà il processo, si presenteranno in tribunale. In ogni caso sappiamo già come si difenderebbero: al momento del furto non sapevano quello che facevano.

Allo stesso modo poteva difendersi il pensionato Giulio Cagnasso. E' molto probabilmente sarebbe stato creduto. Il Cagnasso aveva 74 anni, un'età in cui certe «confusioni» possono anche accadere. Non aveva nessun bisogno di rubare tre salamini: viveva solo con la moglie ed entrambi godevano di una discreta pensione. Forse aveva commesso davvero il suo piccolo furto senza rendersene conto. Non lo sapremo e non lo sapremo mai. Perché Giulio Cagnasso non è riuscito a dire una sola parola. Il timore di una denuncia, il timore che dopo una lunga vita di lavoro si potesse dubitare della sua onestà lo hanno ucciso. **c. c.**

Un'altra minaccia (dopo Monaco) a diplomatici arabi presso le Nazioni Unite

NEW YORK, martedì sera.

Diplomatici arabi alle Nazioni Unite hanno ricevuto per telefono continue di minacce di morte dopo i tragici fatti di Monaco della settimana scorsa.

Lo ha riferito al segretario generale delle Nazioni Unite Kurt Waldheim una delegazione araba di tre persone, aggiungendo che i diplomatici arabi vengono infatti in misura maggiore dopo gli avvenimenti della capitale bavarese.

«La delegazione ha sottolineato che le missioni diplomatiche arabe a New York sono state fatte segno ad un certo numero di attacchi e dimostrazioni anche se finora nessuno dei dipendenti delle missioni stesse è rimasto ferito. (Ansa)

Protesta a Mosca di novantaquattro ebrei

MOSCA, martedì sera.

Novantaquattro ebrei sovietici hanno protestato presso il consiglio municipale di Mosca, inviando anche un telegramma al presidente dell'Urss Nikolai Podgorni, per gli ostacoli creati dalla polizia alla strada di accesso alla principale sinagoga di Mosca durante le celebrazioni per il capodanno ebraico.

L'ultimo brivido ieri sera a Monaco

(Segue dalla 1ª pagina)

almeno diecimila arabi immigrati clandestinamente.

Ieri le autorità germaniche hanno consentito il trasporto in Libia dei cinque terroristi uccisi nella sparatoria della notte tra martedì e mercoledì scorsi. In quel Paese, si apprende da Tripoli, ricevono dei solenni onoranze, ma anche il resteranno ignoti i loro nomi, per volontà dell'organizzazione alla quale appartengono. Questa organizzazione, si apprende ancora da Tripoli, ha pubblicato un «testamento» che i cinque avrebbero scritto poche ore prima di morire. E' un documento pieno di retorica e di fanatismo, in cui i cinque dichiarerebbero di non essere criminali ma patrioti. Questo testo ha l'impronta ben nota dei comunicati diramati di «Settembre nero».

La polizia tedesca, mentre si accinge alla cattura agli arabi clandestini in Germania, ha chiuso l'indagine sulla misteriosa sparatoria di domenica notte nel villaggio olimpico. Essa ha anche reso noto il nome — Friederich Rumpfhuber — del giovane morto cadendo da un pennone, domenica scorsa, mentre era salito per rubare una bandiera.

Le autorità hanno anche precisato che il ritardo nella pubblicazione del nome è dovuto al fatto che la polizia intendeva prima informare la famiglia. **m. a.**

OSSERVATORIO
di ARRIGO LEVI

La strategia del terrore

Pochi giorni prima della carneficina di Monaco, Nahum Goldman, anziano leader del movimento sionista mondiale, aveva dichiarato al congresso sionista mondiale di Basilea: *« Una nuova era sta cominciando nei rapporti tra Israele e gli arabi »*. Poi c'è stato il massacro terrorista, gl'israeliani hanno risposto bombardando i campi di fedayn, vi sono stati morti innocenti da una parte, ma anche dall'altra, sono nuovamente esplosi odi e rancori. In fondo a tutto c'è un'insopportabile amarezza nella quale ogni speranza di pace, che vuol poi dire di compromesso tra opposte ragioni, sembra naufragare inesorabilmente.

Davanti al Villaggio Olimpico, dopo la tragedia

A prima vista, c'è poco da aggiungere a questo quadro nerissimo. Può darsi che tutto finisca lì, nella folle politica terroristica dei gruppuscoli palestinesi, che non hanno alcuna base in un movimento di massa e che si limitano a sfilacciare, con attentati clamorosi e disperati in luoghi lontani, qualsiasi possibilità di negoziato ed accordo complici quei governi arabi che parlano di pace ma in realtà sostengono i terroristi ed anzi ne esaltano pubblicamente le imprese più criminose (la sola eccezione è la Giordania). Non sembra modificare questi dati la politica di rappresaglia punitiva contro i Paesi che sostengono e proteggono il terrorismo da parte d'Israele: più forte che mai, dopo la crisi sovietico-egiziana, sulle posizioni che occupa dal 1967.

Ipotesi di una pace vicina

Una tale situazione potrebbe anche andare avanti per anni, con uno stillicidio di morti, fino all'esaurirsi graduale del terrorismo (questo è il calcolo d'Israele) o fino allo scoppio di una nuova guerra (questo il calcolo dei terroristi); o può darsi che non rimanga alcuno spazio, tra questo due strategie, per un'ipotesi di pace vicina. A noi sembra tuttavia che tralasciare di lasciare quest'ipotesi sarebbe un fatale errore per tutti: pensiamo anche che le possibilità di successo di un negoziato, nonostante tutto, non siano scomparse, e siano anzi per certi aspetti migliori che in qualsiasi altro momento degli ultimi cinque anni.

Il fatto è che fra la constatazione di Goldman, che riassumeva tutta una serie di nuovi sviluppi positivi nel quadro mediorientale, e l'attentato di Monaco, c'è, quasi sicuramente, non un rapporto casuale di simultaneità, ma al contrario un preciso collegamento tra causa ed effetto: il sangue sparso rende più difficile quella lenta ma innegabile *« marcia d'avvicinamento alla pace »* che i governi d'Israele, di Giordania o d'Egitto sembravano avere intrapreso, e che i terroristi volevano sabotare. La notizia che si erano avute sull'avvio di negoziati, che avrebbero potuto condurre forse a una *« pace separata »* tra Gerusalemme ed Amman, o più probabilmente ad una graduale e crescente distensione, foriera di un accordo più vasto esteso anche all'Egitto, non erano così precise e sicure come si vorrebbe: ma sul fatto che andasse consolidandosi una tendenza di fondo al negoziato non sembra che possano esservi dubbi di sorta.

Le premesse del negoziato erano molteplici. Una di esse era sicuramente la semi-rottura fra il Cairo e Mosca, probabilmente causata da qualche maldestro tentativo dei sovietici di interferire nelle vicende politiche interne egiziane, oltre che dall'emergere di antipatie e incompatibilità tra i « consiglieri » sovietici e i loro protetti; il terzo e a prima vista il più importante motivo del distacco era un preciso contrasto d'interessi fra protetto e protettore. Conveniva infatti a Mosca (tanto più chiaramente dopo il riavvicinamento agli Stati Uniti) uno stato di *« non pace-non guerra »* nel Medio Oriente: ciò comportava un attento dosaggio degli aiuti all'Egitto, in misura sufficiente per tenerne deste le speranze di risolvere un giorno con la guerra la vertenza con Israele, ma in misura inadeguata per consentirgli di affrontare con qualche speranza di successo un nuovo conflitto a breve o media scadenza.

Ma questa *« non pace-non guerra »* cui era obbligato risultava, a lungo andare, scomoda ed anzi intollerabile per Sadat: tanto valeva dunque compiere una scelta, puntare non più sull'Unione Sovietica ma sulla buona volontà americana, offrendo, come contropartita per l'auspicato appoggio diplomatico statunitense, l'espulsione dei sovietici dal Medio Oriente.

Questa spiegazione, che è quella più accreditata dalle fonti egiziane, non è piaciuta a molti osservatori troppo creduli. Si obietta che se davvero all'origine di tutto vi fosse stata una decisione di Sadat di avviarsi decisamente sulla via del negoziato e della pace, egli avrebbe ugualmente trovato più conveniente conservare l'appoggio del potente alleato sovietico, anziché presentarsi al negoziato (alla fase di un diplomatico egiziano) *« nudo nel deserto »*: sarebbe sempre stato in tempo a barattare l'espulsione dei sovietici contro una ipotesi di appoggio diplomatico americano.

Sadat

Per spiegare questo straordinario avvenimento, che è stato la rottura quasi completa tra Mosca e Il Cairo, non serve neppure fare l'ipotesi opposta, e cioè che Sadat abbia voluto liberarsi dalla tutela sovietica per essere libero di far la guerra a Israele: giacché se questa prima era difficile, oggi è addirittura impossibile, come dimostrano le analisi militari degli esperti. I sovietici hanno infatti ritirato tecnici e missili in tal quantità da lasciare quasi sguarnite le difese antiaeree dell'Egitto, che sono oggi ridotte a un livello d'efficienza appena superiore a quello della primavera del 1970, quando soltanto l'arrivo dei sovietici impedì agli aerei israeliani di continuare a spadroneggiare sui cieli egiziani.

Quali che siano le cause vere della crisi sovietico-egiziana (secondo noi, come già detto, si deve supporre che Sadat abbia voluto proteggersi contro interferenze politiche sovietiche per lui pericolose), il risultato oggettivo è comunque un indebolimento straordinario dell'Egitto: non si vede come potrebbe mai essere sostituito l'appoggio militare sovietico, giacché il problema del petrolio libico e il bellicismo del focoso Gheddafi non costituiscono certo i tecnici missilistici e i piloti sovietici, i *Mig* 21 o 23, i missili *Sam* 4, 5 e 6 che sono stati ritirati. Dunque, non sembra che rimanga altra strada a Sadat, per farsi restituire parte almeno dei territori perduti e il Canale di Suez, all'infuori di quella del negoziato: un discorso di Dayan del 17 agosto indicava una disponibilità israeliana al compromesso.

Intanto, i rapporti fra Israele e Giordania (come fra ebrei ed arabi in Palestina) si erano normalizzati, nella realtà quotidiana, in misura straordinaria. Si sa che la frontiera fra i due Paesi, formalmente in guerra, è in realtà frontiera aperta a uomini e cose. Decine e decine di migliaia di arabi entrano liberamente in Israele e possono visitarlo interamente: per la prima volta da decenni c'è un'autentica convivenza ed anche cooperazione tra le due comunità, che dimostra come la possibilità di superare gli odi esista concretamente. Gli israeliani sono disposti a concedere al re di Giordania la sovranità sulla striscia di Gaza (che era occupata dagli egiziani, ma non annessa all'Egitto), o a fare di Gaza stessa il porto di un futuro regno di Giordania, reintegrato nelle zone, attualmente occupate da Israele, della Cisgiordania; in queste zone l'occupazione militare non ha mai interrotto l'esercizio del potere da parte delle legittime autorità locali, ed ha anzi consentito nuove elezioni; i dirigenti arabi locali viaggiano continuamente tra le loro città ed Amman. Il risultato è che fra i palestinesi di Palestina i movimenti di fedayn non sono riusciti a trovare alcun appoggio popolare. Questo fallimento è la ragione che ha spinto le frange estremiste di *« Settembre Nero »* (che ammettono di essere *« fuori del popolo »*) alla scelta allucinante e distruttiva del terrorismo: una scelta che nella storia non ha mai risolto alcun problema.

In tale situazione, comunque, l'ipotesi di una pace negoziata tra Israele e i due principali Stati arabi confinanti, Egitto e Giordania, non soltanto non appariva più remota o inattuabile, ma veniva anzi considerata come lo sviluppo più probabile da tutti gli osservatori meglio informati: questo fino all'eccidio di Monaco.

E' possibile che tutto il lavoro compiuto per preparare la pace sia ora da considerarsi distrutto? Qualcuno pensa che la rappresaglia aerea israeliana, da condannarsi per i morti che ha provocato non soltanto fra i terroristi, abbia fatto il giuoco di *« Settembre Nero »*, rendendo più difficile il negoziato: altri giudica che essa costituisca un necessario atto di guerra e una pressione politico-militare sui governi arabi.

Israele dominatore

Certo Israele è oggi dominatore incontrastato dell'intera regione, e in grado di fare a meno della pace: ma un popolo circondato da avversari tanto più numerosi non può contare in eterno soltanto sulla propria superiorità tecnologico-militare. Dunque, bisogna sperare che questo straziante episodio non impedisca che si continui a percorrere la via del negoziato, e che fallisca il tentativo dei terroristi di attizare i governi e i popoli dentro la spirale della loro logica distorta e distruttiva. Occorre per questo che i governi sappiano guardare oltre i timori e gli odi del presente ad un avvenire più lontano, tenendo a mente i diritti e le speranze delle generazioni future.

Arrigo Levi

PRESUNTUOSA BARBARIE D'UN TIRANNO AFRICANO

Amin esalta Hitler e propone di deportare gli ebrei a Londra

Folle messaggio a Kurt Waldheim (e per conoscenza a Golda Meir) - Il presidente dell'Uganda, che ha appena espulso gli asiatici dal suo Paese, ora vorrebbe che lo stesso sistema fosse applicato alla Palestina - "Quando Hitler era primo ministro..."

nostro servizio

KAMPALA, martedì sera.

Il presidente ugandese Idi Amin, in un telegramma al segretario generale delle Nazioni Unite Kurt Waldheim, attribuisce ai passati governi inglesi la responsabilità della drammatica situazione nel Medio Oriente, propone che gli israeliani siano deportati in Gran Bretagna e infine loda Hitler che sterminò sei milioni di ebrei. La politica della deportazione è un'idea fissa di Amin: come si sa, egli ha scacciato dall'Uganda tutti i cittadini di origine asiatica, costringendo la Gran Bretagna ad ospitarli, dal momento che essi sono in possesso di passaporto britannico. La sua ammirazione per Hitler non stupisce.

Amin ha inviato una copia del suo messaggio a Golda Meir e una al capo dei guerriglieri palestinesi, Yasser Arafat. Ecco alcuni brani del messaggio:

« Per gli israeliti che sono stati portati in Palestina dall'Inghilterra sarebbe meglio farli stanziare in Gran Bretagna... La Palestina è dei palestinesi e non degli israeliti, che sono stati portati laggiù dall'Inghilterra, la maledetta che ha fatto degli errori in tutto il mondo seminando i confini dei Paesi da lei occupati come colonie...

« La Germania è il luogo giusto dove — dice ancora Amin — quando Hitler era primo ministro e comandante supremo, bruciò sei milioni di ebrei. Questo, perché Hitler e tutto il popolo tedesco sapevano che gli israeliti non sono gente che lavora nell'interesse dei popoli del mondo e questa è la ragione per cui essi bruceranno vivi tutti gli ebrei nel territorio tedesco ».

(Associated Press)

Sorride il mostro del frutteto che fece a pezzi 25 braccianti

Los Angeles, martedì sera.

Il « mostro del frutteto » è comparso stamane in tribunale a Solano, in California, sotto la tremenda accusa di aver ucciso 25 braccianti agricoli. E' schiacciate dalle prove, la sua colpevolezza è sicura. L'assassino, Juan Corona (nella foto scortato in aula da due agenti di polizia) è un mediatore di 38 anni, sposato, padre di quattro bambini, ricoverato per qualche mese nel '58 in un manicomio perché affetto da grave forma di schizofrenia.

La raccapricciante strage fu scoperta nel maggio '71 quando in un campo lungo il fiume Feather venne trovato il primo cadavere. Nei giorni seguenti ne furono scoperti altri 24. Tutti i braccianti erano stati uccisi a colpi di machete, probabilmente a scopo di rapina dal mediatore messicano, che taglieggiava e sfruttava i lavoratori « stagionali ».

(Ansa-Associated Press)

il medico della famiglia

Nuova terapia con ultrasuoni

Il signor Angelo C. (Torino) ci scrive:

« Non ho carie ai denti eppure, ogni volta che me li lavo, le gengive mi mettono a sanguinare. Ho 30 anni e non vorrei incominciare già da ora a diventare un affezionato cliente del dentista. L'inconveniente può dipendere dal tipo di spazzolino che uso? ».

Rispondono i dottori Af. e Ad. Fabrocini, dell'Istituto Odontostomatologico dell'ospedale Maria Vittoria di Torino.

— Non deve essere un punto di grande soddisfazione essere arrivato a 30 anni senza aver mai messo piede nello studio del dentista. E' un errore in cui cade la maggior parte della gente: in genere ci si fa visitare soltanto quando esiste già il male e si evitano i controlli regolari, destinati invece a prevenire proprio interventi dolorosi. Entrando ora in merito alla domanda, è probabile che vi sia una gengivite che provoca la perdita di sangue durante la pulizia dei denti. In un soggetto giovane, essa può essere causata da depositi di tartaro.

E' necessaria quindi un'accurata detartrasi eseguita con l'ultrasuoni-terapia. Si usa uno strumento a più terminali, il cavitron, che agisce mediante vibrazioni. Per evitare al paziente il disagio che normalmente provoca la vibrazione stessa, il cavitron è dotato di un getto d'acqua che elimina quasi totalmente il fastidio. Termina così l'azione del tartaro che produce una continua azione irritativa, in un primo tempo sulle gengive e poi sui tessuti che sostengono il dente. Dopo tale operazione è consigliabile l'uso di collutori e la pratica giornaliera di un'accurata pulizia.

donne confidenziale

Le novità del SAMIA

oggi festeggiamo

SS. Nome di Maria. S. Guido. S. Leonzio. S. Procolo (patrono di Cannobio). S. Tiziano.

OGGI martedì 12 settembre: il Sole è sorto alle 7,02 e tramonta alle 19,45.

Nel paradiso degli accessori

La visitatrice del Samia si è trovata inutilmente di fronte a un turbinio di accessori, fantasie, borse, bijoux. Fantasia, creatività, scherzo, capaci a trasformare una toilette da elegante in sportiva semplicemente con la indovinata sostituzione di qualche articolo.

Le tendenze più interessanti per l'estate 1973 per i diversi accessori, sono queste:

BORSE — *Continua a dominare sovrana la borsa a « cartella » o a sacca con fascia esterna in pelli morbide tipo nappa o capretto. Direttamente in decadenza il classico — forse ormai troppo — camoscio. Di gran moda poi il grande borsone per shopping capace di contenere la spesa ed innumerevole quantità di pacchi e pacchetti che da sempre opprime la donna in giro per commissioni o il suo sventurato accompagnatore.*

Inizia a dare i primi segni di cedimento il borsetto da uomo; è la ragazzina di sent'anni che glielo ruba per portarlo probabilmente con maggior naturalezza e, senz'altro, con molto maggior grazia. Non il borsetto che si tiene al polso, ma quello più comodo e capace a tracolla uguale sia per lui che per lei.

Unisex anche la borsa a busta piatta, in pelle più sostenuta, sullo stile Anni 40. I colori? Ben poco di nuovo: rosso, blu bianco. Unica novità un colore tipo « avana » chiaro chiamato « London colour » che si accorda con tutto. Per l'uomo, come abbiamo detto, rimane, ultimo baluardo di quella casa discutibile e senz'altro troppo fortunata moda, la mitica borsa con passante da polso.

OMBRELLI — *La sobrietà che caratterizza tutti gli altri accessori non domina certo in questo campo. La fantasia si scatena libera in disegni geometrici di ogni foggia e colore su fondo preferibilmente bianco. Molto divertenti alcuni ombrelli con visiera sorriso spiritose, coloritissime.*

Quasi spariti gli ombrelli in tinta unita, così come quelli di seta universalmente sostituiti dal nylon o dalla tela, senz'altro meno chic, ma certamente più adatta al nuovo tono spiritoso che caratterizza questo accessorio.

BIJOUX — *Fra le ditte espositrici al Samia si notano due tendenze diametralmente opposte: Boucci vede l'estate '73 decisamente in tono esotico. I suoi bijoux infatti mostrano una chiara ispirazione alle isole dei mari del sud, alle floreali coreografie hawaiane di tanti technicolor. Coralli, madreperle, pietre dure sono i materiali ritenuti più adatti per tale tipo di bigiotteria.*

Anche le collane, come quelle di fiori che inebriano al collo delle ragazze bellissime polinesiane, sono molto lunghe, con molti giri, in parure con bracciali ed anelli di stesso colore e materiale. Anche perfettamente intonati a questo stile da « mare indie » sono i collari in raso a giro collo dipinti coi colori di quelle lontane terre. Anche questi sono stupendamente portati in combinazione con orecchini, bracciali ed originalissime cavigliere all'hawaiana.

L'opposta tendenza nel campo dei monili è quella rappresentata da Vignoli. Qui abbiamo un marcatissimo ritorno al classico con gioielli talvolta anche di notevole prezzo. Alla carnagione rimasta dal sole della donna estate '73 Vignoli pone, come distacco contrappunto, i soffusi colori di filo e filo di perle: perle Majorca, perle nere, perle grigie ed infine le deliziose perle rosa. Naturalmente anche qui le fogge in cui tali gioielli si portano non sono quelle classiche, ma originali composizioni e strati di perle che quasi inondano la donna come acqua dei mari dai quali provengono.

SCIARPE E FOULARDS — *A questi due classici articoli in voga, si devono aggiungere i nuovi interessantissimi scialli. La borghesissima stola di pizzo che ha fatto sognare tante generazioni di donne ha bisogno di un po' di riposo; ed ecco proprio a sostituirla gli scialli coloratissimi dal tono così pittorescamente rustico. Sono in seta o in leggera mussola di lana ed i disegni sono i più vari: dal disegno di ispirazione maiorca, a quello liberty, dai disegni geometrici, alle sofisticate serie di profili femminili susseguentisi in fughe ininterrotte. C'è addirittura un ritorno carico di ricordi ai soggetti ippici di chantilliana memoria.*

CRAVATTE — *Guardando la cravatta esposta al Samia passa ogni velleità di andare in giro con la camicia sbottonata, tanto sono affascinanti e di ottimo gusto i disegni e le stoffe della cravatta esposte.*

I nodi saranno ancora abbastanza grossi; la larghezza non esagerata; la lunghezza di « giusta misura ». Cerchiamo di evitare quelle orrende cravatte che si infilano nella cintura dei pantaloni perché troppo lunghe o poggio ancora quelle altre specie di mascherini che arrivano sì e no al terzo bottone della camicia.

Per i disegni si registra anche qui un ritorno alle tendenze più classiche: furoreggia il regimental. Le striscie diagonali nei colori tradizionali di college o reggimenti inglesi tornano ad organizzare quella pensione di prestigio che le aveva caratterizzate negli Anni Sessanta. Continua a tenere banco lo stampato, su seta tutti con righe e con lavorazioni fantasia della stoffa, naturalmente con un tono. Una novità è costituita dai disegni stampati, a righe intersecate da minute fantasie.

Giorgio De Stefanis

Domani a pranzo

TOUPINAMBOURS ALLA SALSA BIANCA — I toupinambours sono scarsamente usati, ma a molti piacciono per il loro gusto che tende al dolce. Sono anche denominati tuberi americani o talvolta si trovano da comperare soprattutto nella campagna del Salizzese dove i contadini ancora li coltivano. Raschiate i toupinambours dopo averli ben lavati ed asciugati, tagliateli con l'affetta-tartufi a sottili lamelle e fateli lessare in acqua salata non abbondante cosicché conservino il loro tipico sapore. Intanto preparate una besciamella con le consuete modalità avendo cura di farla piuttosto liquida e lenta. Unitevi le verdure che avrete scolato a fondo e rimestate così da ottenere un completo amalgama delle lattine di verdure e della salsa senza però che le fettine si rompano. Infine aggiungete un bicchiere di panna. Mettete al fuoco e lasciate addensare a fiamma bassa per una decina di minuti. Versate in un piatto di portata un poco fondo e, prima di servire, spolverate con una presa di parmigiano grattugiato e con un pizzico di noce moscata.

Adele

INFORMAZIONE PUBBLICITARIA

UN FILO DI FUMO PER TANTI AFFARI DUNHILL BOAT PROMOTION

Il Sindaco di Alassio, Professor Testa, con la Signora mentre salgono a bordo del Panfilo Dunhill Borrina per il cocktail offerto oggi dalla Dunhill. Sullo sfondo si intravede la hostess della Dunhill.

MODA AUTUNNO INVERNO + QUALITA' E RISPARMIO = A

Crollo economico!!!

dove è iniziata una colossale vendita.
Migliaia di capi da uomo, donna, ragazzi e bambini! Modelli nuovissimi in tutte le taglie, conformati compresi.
Troverete tutto per la Vostra famiglia!

Cappotti, abiti, soprabiti, taillieurs, impermeabili, taillieurs pantalone, giacche, pantaloni, camicie, pantaloni sci, giacche a vento, scamiciati, gonne, abitini, completi boca giovane, abiti da cerimonia lunghi; tendaggi tergitul in tutte le altezze colori e disegni moda, mantovane, cretons in tergitul e cotone, tessuti in pura lana per abiti, cappotti ecc. - Tovaglie per 6, per 8, per 12 rettangolari e rotonde, lenzuola, coperte lana, copriletti cotone, tergitul, lisacril e raso, tappeti da tavolo, arazzi - Pigiama e camicie notte - Grande assortimento di tappeti tutte le migliori marche per sala, salotto, soggiorno e da camera.

Nel Vostro interesse affrettatevi, Sceglierete per primi!

Crollo economico
Via San Secondo 52 - Torino
a 100 mt. dalla Nuova Sede INAM Porta Nuova

Da 8 giorni in sciopero i 1100 dipendenti della "Raccolta rifiuti" Trattative intense con i sindacati, ma la situazione non trova uno sbocco Il risultato è

La spazzatura a mucchi un'altra volta nei cortili

Tra le richieste dei lavoratori la costruzione di un inceneritore per "tutelare l'igiene pubblica" - L'on. Magliano: "Tutta l'azienda deve essere riorganizzata"

Da lunedì 4 settembre la spazzatura si accumula nei cortili: continuano le « intense trattative » tra direzione e sindacati, ma continua anche lo sciopero che ha paralizzato il servizio. Nessuno è in grado di dire quando terminerà l'agitazione. La direzione ha organizzato un servizio di emergenza, invitando a disporre i sacchi coi rifiuti sui marciapiedi, ma in molte zone non si è più visto nessuno da otto giorni.

« E' una vertenza molto dura — *dice l'assessore alle Municipalizzate, on. Magliano* —. L'azienda è in grave perdita, anche in condizioni di tregua sindacale le lamentele degli utenti sono continue, tutto sarebbe da riorganizzare ».

Il direttore del servizio, dott. Silvestro, elenca alcune delle ragioni dell'agitazione: unificazione dell'azienda con la Nettezza urbana municipale; contributo « mensa » a tutti, che mangino o no presso il posto di lavoro; un premio di produttività, pare cresciuto sino ad ora in via straordinaria, da rendere stabile.

Infine, si chiede che venga costruito un inceneritore dei rifiuti, anche per ragioni di igiene e di salute pubblica. Un grande impianto di incenerimento esiste già a Milano, un altro è in costruzione, un terzo in progetto: A Torino, non c'è ancora nulla, se non un progetto che verrebbe affidato per la realizzazione all'Aem. Dalla spazzatura bruciata, infatti, si ricaverebbe energia elettrica, come già avviene in moltissime città.

Sinora, tutta la massa enorme dei rifiuti prodotta giornalmente da Torino era ammassata in una collina lungo la Stura, accanto alla sede dell'azienda in via Germagnano. L'immondizia viene ricoperta di materiale inerte per evitare la putrefazione e così, lentamente, viene trasformata in terriccio. « L'inceneritore è indispensabile, ma il costo è molto alto, certamente alcuni miliardi », *dice il dott. Silvestro.*

I dipendenti dell'azienda sono oltre 1100, attrezzati con 150 automezzi. La loro retribuzioni, comprensive di varie indennità e di straordinari (« Che spesso vengono pagati ma non fatti », *dice Magliano*), *sono piuttosto elevate. Un autista con una certa anzianità può contare su 300-350 mila lire al mese, un raccoglitore può arrivare a 250 mila. Il servizio, lo ammettono gli stessi responsabili, lascia molto a desiderare malgrado il costo elevatissimo che porta il deficit a miliardi all'anno.*

« Ogni torinese può constatare quale sia il ritmo di lavoro ponendosi a osservare dal balcone gli uomini addetti alla raccolta — *dice con amarezza un funzionario dell'azienda.* — Un tempo, il servizio era davvero gravoso, fatto com'era con cesti e su camion allo scoperto. Ora, le condizioni di lavoro sono migliorate in modo notevolissimo ma il personale continua ad essere inquisito e pronto a mettersi in agitazione a ogni momento ».

Sciagura alle 9 di stamane sulla strada per Avigliana

Scoppia una gomma: due morti in un groviglio di quattro auto

Altri tre feriti - Non si è ancora potuto stabilire su quali macchine viaggiassero le vittime

Pauroso incidente stradale stamane alla periferia di Rivoli: nel groviglio di quattro auto, due persone sono morte, tre altre sono rimaste ferite. S'ignora tutto o quasi della sciagura: pare non ci siano testimoni; i feriti, in stato di choc, non sono in grado di parlare. A diverse ore dalla disgrazia, i carabinieri non hanno ancora stabilito su quali auto viaggiassero né come esattamente sia avvenuto l'incidente. Le due persone morte sono: Anna Guimarra, 56 anni, residente in via Benedetto Croce di Avigliana; e Paolo Agosta, quarantaquattrenne, via Dante Alighieri 3 ad Orbassano.

I feriti sono Maria Carnino, 26 anni, corso Laghi 17 di Avigliana (guarirà in quaranta giorni); Ilario Papa, via Sant'Andrea 20 di Avigliana (15 giorni di prognosi); e Mario Torre, 36 anni, via San Bonifacio 11 (due mesi di guarigione).

Secondo i primi accertamenti, verso le nove da Rivoli diretta ad Avigliana proveniva sulla statale del Moncenisio un'Alfa 2000. Nei pressi della Perosa, dove la strada si allarga in un ampio rettilineo, l'Alfa 2000 (non si sa chi fosse alla guida) forse per lo scoppio di un pneumatico ha invaso l'opposta corsia di marcia.

Avrebbe così investito la fiancata sinistra di una Peugeot 204 che da Avigliana procedeva a forte velocità verso Rivoli. L'Alfa 2000 avrebbe poi proseguito la sua folle corsa andando a schiantarsi frontalmente contro una « 128 » che seguiva la Peugeot. Perso il controllo dell'auto, il guidatore della Peugeot sarebbe andato a tamponare una Prinz che si è rovesciata in un fosso, mentre la stessa Peugeot si è schiantata contro un albero sul ciglio della strada. Dalle lamiere contorte sono stati estratti i feriti e le due vittime (pare che la Giummarra e l'Agosta siano morti sul colpo).

Come già detto, i feriti erano in stato di choc e non è stato possibile interrogarli. Sono accorsi sul posto pattuglie di carabinieri della compagnia di Rivoli. Organizzati i primi soccorsi, i feriti sono stati accompagnati all'ospedale civile di Rivoli dove sono stati medicati. La Carnino, dopo le prime cure, è stata trasferita a Torino. A Torino, ma in altro ospedale, sarebbe stato ricoverato un altro ferito di cui s'ignora persino il nome.

Nel pomeriggio le indagini dei carabinieri chiariranno forse la meccanica della sciagura e individueranno le eventuali responsabilità.

Una delle auto è finita nella scarpata, le vittime della sciagura sono state scaraventate tra i cespugli

Ferito alla spalla da una «sparachiodi»

Migliorano le condizioni di Natalino Meda, 42 anni, Riviera Barocco 483, che ieri è rimasto ferito a una spalla da una «sparachiodi». I medici lo hanno dichiarato fuori pericolo.

L'incidente è avvenuto nel pomeriggio. Il Meda, che lavora come saldatore, stanziva chiodi in una parete con l'apposita pistola. Un chiodo, di rimbalzo, lo ha colpito

Arrestato un dipendente del magazzino di via Pio VII

Un autista ha ingannato il custode e guidato i rapinatori all'assalto

Si è fatto aprire la porta convinto che non sarebbe stato riconosciuto - E' entrato quando i complici avevano già legato ed imbavagliato il guardiano - Un'ora dopo il colpo fallito, si è ripresentato al lavoro - Preso sull'autostrada

La polizia ha arrestato il « basista » della banda di rapinatori che ieri sera, armati di coltelli, ha assaltato il magazzino della ditta di trasporti « Costa », in via Pio VII n. 130. E' un dipendente della ditta, Franco Macchia, un autista di 24 anni che abita in via Asinari di Bernezzo 92. Senza il suo aiuto, i complici non sarebbero riusciti ad entrare. Ha confessato.

« Sapevano che domando sempre il nome di chi busso alla porta — racconta Pietro Sampò, 60 anni — *e che non apro a sconosciuti. Sono però arrivati poco prima degli autisti che vengono a prendere i camion tra le 23,30 e mezzanotte, ed io non ho avuto sospetti ».*

Al *« Chi è? »* del guardiano, qualcuno ha risposto in dialetto piemontese *« Sono io »*. Pietro Sampò dice che ha riconosciuto una voce nota (era quella di Franco Macchia) ed ha aperto. E' stato subito circondato da quattro giovani.

L'hanno bloccato con i coltelli in pugno, trascinato nel magazzino dove l'hanno abbandonato con il viso incappucciato con una calza da donna, la bocca tappata con nastro adesivo da imballaggio, lo stesso che è servito a legargli mani e piedi. L'autista è entrato dopo, convinto di averla fatta franca.

Con i complici ha preso tre furgoni carichi di abiti che dovevano essere portati a Firenze nella notte. Si sono allontanati subito: sapevano che potevano essere sorpresi da un momento all'altro. Infatti una « campagnola » dei Cittadini dell'Ordine è arrivata sul posto mentre erano ancora nella via. E le guardie Corrado Serrentino, 34 anni, e Salvatore Siracusa, 24 anni, liberato Pietro Sampò, sono state in grado di inseguire e raggiungere due dei furgoni.

« Abbiamo dovuto sparare in aria per bloccarli », hanno raccontato. Ed hanno dovuto compiere un lungo inseguimento a piedi per catturare uno dei rapinatori: Doriano De Grandis, un macellaio disoccupato di 20 anni che abita in via Asinari di Bernezzo 11.

Il terzo furgone non è scampato ai posti di blocco istituiti da polizia e carabinieri. Un'ora dopo è stato intercettato in corso Unione Sovietica, ma gli occupanti sono riusciti a scappare a piedi.

Visto che il colpo era fallito, come se niente fosse, l'autista Franco Macchia è tornato in ditta. Alle 4,30 partiva verso Firenze al volante di uno dei furgoni che aveva cercato di rubare. Nel frattempo però era stato identificato e una pattuglia l'ha arrestato sull'autostrada Torino-Piacenza. I tre complici in fuga sono stati identificati. La loro cattura è imminente.

— Due ladri che hanno preso di mira il negozio di stoffe di Sergio Bianco, 25 anni, in via Bernardino Luini 109, sono stati catturati dagli agenti della Volante. Hanno tentato il « colpo » alle quattro di stamane, ma Sergio Bianco, che abita sopra il negozio, li ha sentiti ed ha chiamato il telefono la polizia. Non ha accennato nessuna reazione, così i ladri hanno continuato a caricare su un furgone (anch'esso rubato) tutta la merce. Così li hanno sorpresi.

I due sono scappati nell'androne della casa ed hanno cercato scampo sulle scale, nascondendosi poi nelle soffitte. Sono stati catturati. Si chiamano Antonio Caiazzo, 21 anni, via Borgaseia 93, e Angelo Mezzella, 19 anni, corso Francia 27.

Il custode Pietro Sampò e Doriano De Grandis, arrestato

temperatura di oggi

massima + 19,3
minima + 10

Il Bollettino meteorologico segnala inoltre: temperat. media (notturna) +13,3; ore 8: +11; press. 745; umid. 70%. Cielo poco nuvoloso. Previsioni: nuvoloso, venti deboli in pianura, visibilità ottima, temperatura in lieve aumento. Temperatura a Cuneo: max. 21,4; min. 10,4; ore 8: 12,4.

echi di cronaca

scuola elementare
scuola media parificata
F. Offidani
via G. Verdi 25, Torino, telefono 882.401 - 877.116. Sono aperte le iscrizioni per l'anno scolastico 1972-1973 (53° della fondazione della Scuola). Assistenza scolastica dalla mattina alla sera, doposcuola ingresso gratuito, insegnamento bilingue, mensa, trasporto allievi, consulenza medico - psicologica, nuoto, judo, danza classica. Esami in sede con valore legale. Classi elementari e settimana corta.

per abbreviare gli studi
Istituto Padano, v. Nizza 107
Istituto scolastico specializzato pei Corsi accelerati e di recupero per Periti Industriali, Ragionieri, Geometri e Scuola Media. Sezioni diurne, preserali, serali e per turnisti. Consulenza scolastica anche telefonica 837.013 - 659.897.

iscrizioni all'istituto serale
F. Offidani per ragionieri
Sono aperte le iscrizioni per l'anno scolastico 1972-73 alle classi I - II - III - IV - V serali con valore legale degli studi presso l'Istituto Tecnico Parificato « F. Offidani » via G. Verdi 25, telef. 882.401 - 877.116. Orario di lezioni con inizio alle ore 19. Eventuali borse di studio pluriennali a partire dalle classi I e II Ragionieri Serali in occasione del Cinquantenario della Scuola. Sede di esami di Stato di Maturità Tecnica. Ritardatari lavoratori e trasferiti. Ritardo servizio militare.

segretarie d'ufficio
è il corso professionale indispensabile per le licenziate della Scuola Media che intendono avviarsi celermente ad un impiego, diventare di studio: Dattilografia, Stenografia, Macchine calcolatrici, Contabilità e Paghe, Cambialità. Durata corso: 8 mesi. « Istituto Studium », piazza Statuto 2 bis, tel. 540.285, 545.720.

Sisi operatori
e programmatori elettronici
15 settembre ore 20 convocazione aspiranti corsi operatori e programmatori elettronici. Altri corsi: meccanografici e contabilità - Audit - perforatrici. Sisi, via Pio 2, telefono 547 373 - 541.421.

TV da riparare? 658.883
Teletivù 554.172
Le soc. soccorso urgente TV invia in 30 minuti un tecnico a casa.

se il TV è guasto
tel. 758.968 - 488.289
Servizio rapido ed accurato. Massima serietà e convenienza.

scuola alamoda
Ida Biancotto
10122 Torino, via Garibaldi 7, telefono 545.755. Dal 24 agosto iscrizioni ai corsi di Taglio e Confezioni - Modellista sistema Figurini-sta - Taglitrice Consulente moda. Mezure industriali-ori, Lezioni individuali e dimostrative gratuite.

sipariette - porte pieghevoli
via Campana 15 - t. 650.571
Fabbrica assortimento più completo specialità tipolli ciechini.

la TV non funziona?
telef. 251.677 . 295.949
877.575, la Or.Te.S., Bertazzi e ripara subito o consegna un TV portatile in prestito.

TV da riparare?
pronto intervento 760.111
In 20 minuti i migliori tecnici saranno a casa vostra. Orario 8-22.

Telefidex - 310.155
TV riparazioni fidate
Servizio celere a domicilio in città e dintorni anche festivo. Lavori accurati per ogni marca.

la novità dell'estate
lappezzerie in carta
scende 50 %
Le nostre tappezzerie vantano la moda e Vi spieghiamo subito il perché. Abbiamo ottenuto una straordinaria commerciale e Voi comperate direttamente dalla fonte. Le nostre tappezzerie italiane e straniere sono semplici, belle, e rallegheranno come tutte le altre tappezzerie in commercio. E Vi diamo anche le istruzioni per posarle da soli e perciò evitarete un'altra grandissima spesa. Direttamente dalla fabbrica, via Madama Cristina 125, Torino.

CAMBIARE
ordini di studio, abbreviare, recuperare. Ufficio Consulenza Scolastica Gratuita presso
istituto BERTOLA
Via Po 8, tel. 542.549/541.421 - Cap 10123.
Corsi diurni, serali: Collegio-Convitto. Dal 1887 Corsi di recupero per ogni tipo: Medie, Tecnici, Licei, Magistrali, Maestro d'Asilo.

Pensionato muore durante la messa in suffragio del padre

Un pensionato è stato stroncato in chiesa da un collasso cardiaco. Rodolfo Barberis, 76 anni, assisteva stamattina, nella parrocchia del Bambino Gesù in via Cuneo, alla messa funebre in suffragio del padre. Improvvisamente i parenti che gli erano attorno lo hanno visto cadere a terra. Soccorso immediatamente dal dott. Guglielmetti Giuseppe e Carlo Orla è stato portato al Maria Adelaide dove è giunto cadavere.

i lettori ci scrivono

Chiusini otturati e taxi

« Indubbiamente il giornale fa molto per la città di Torino, però prima che se ne discuta di più con articoli periodici sui difetti più evidenti della nostra amministrazione comunale, si otterrebbero dei risultati molto più soddisfacenti.

« La dichiarazione dell'assessore ai Lavori pubblici, ing. Montanaro, apparsa su "Stampa Sera" del 29 u. sc. relativa ai chiusini e tombini continuamente sgorgati da tre squadre di manutenzione fornite di autopompe a pressione e, per non dire di peggio, perfettamente umoristica. A parte il fatto che non ho mai visto in quelli ultimi anni presenza delle squadre ai lavori nelle vie di Torino, resta purtroppo la triste realtà che in pieno centro — via San Francesco d'Assisi, via Bertola, via Monte di Pietà, via San Tommaso, via Arcivescovado, via Santa Teresa — mediamente quattro chiusini su cinque sono completamente otturati e non da rifiuti rari o materiale plastico, ma completamente interrati od addirittura quasi coperti da catrame, durante il rifacimento del manto stradale.

« La triste conseguenza di questa incuria municipale si ripercuote unicamente sui pedoni, i quali nei giorni di pioggia oltreché essere bagnati dal cielo, sono pure a volte letteralmente inondati d'acqua a causa delle pozzanghere che si formano in corrispondenza dei chiusini e che vengono schizzate sui marciapiedi al passaggio degli automezzi. Vi lascio immaginare la soddisfazione di quelle persone che mentre si recano ad un appuntamento d'affari o al lavoro... e che si vedono lavati da capo a piedi con acqua sporca e fangosa... In via San Francesco d'Assisi, innanzi al portone n. 3 ed al n. 11, a causa dei soliti chiusini infuanti, da oltre sei mesi quando piove si formano delle pozze di acqua che al passaggio dei pullman dell'Atm e degli autoveicoli, inondano letteralmente il parete della casa di fronte... immaginiamoci quei poveri diavoli che si trovano a passare in quel momento!

« Altra piaga di Torino, sono i taxisti. Per loro non esiste il codice stradale. Svolte a sinistra vietate, inversione di marcia, mancanza di precedenza sono ancora le infrazioni minori. Dopo le ore 20 i vigili non fanno più servizio, quasi che a quell'ora la città di colpo si fermasse. Due pattuglie al massimo girano per le vie di Torino e portano ogni sabato a libero di fare quello che meglio crede. Si passa con il giallo e con il rosso.

« Sarebbe auspicabile e molto gradito a molti che il giornale facesse una campagna veramente efficace contro queste manchanze che portano un grave disagio e fastidio ai cittadini ».

M. Razzetti - Abbonato

Civiltà di cacciatori

Domenica 10 settembre ore 11 mi trovavo a Ventimiglia. Sul sentiero che porta a Seglietti (sotto l'ex caserma) ho potuto assistere ad un "atto eroico" di un cacciatore. Per pura dilettò ha sparato ad un gabbiano. Sento ancora l'urlo della povera bestia colpita a morte. Una cosa atroce. Sono stati testimoni un gruppo di tedeschi. Ancora una volta i cacciatori hanno dato un bel esempio di civiltà.

nomi, Italiano Simoni

Trecento macellai (a Torino sono 1000) vogliono chiudere

Sono pronti anche a pagare, pur di poter cedere il proprio negozio

Trecento macellerie torinesi su mille sono in vendita al miglior offerente: si dice che, in alcuni casi, gli attuali titolari siano pronti a pagare una notevole cifra se qualcuno vorrà alleggerirli del peso dell'esercizio.

« Questo è il segno più vistoso della crisi che travaglia il settore delle carni », dice il comm. Quirighetti che, tra le sue undici cariche negli organismi direttivi del settore, ha anche quella di presidente dell'Associazione provinciale macellai di Torino. Proprio Quirighetti è stato tra i fautori più decisi della manifestazione nazionale che si terrà domenica prossima a Roma e di cui riferiamo in prima pagina.

Tra i motivi di allarme dei commercianti torinesi c'è ora la decisione che la Giunta comunale dovrebbe prendere stasera a proposito di libera vendita della carne congelata in tutti gli spacci. La vendita sarebbe sottoposta a rigorose condizioni per tutelare i consumatori: doppia apparecchiatura frigorifera, doppio banco di vendita, indicazioni visibili per segnalare la differenza di tipo. *« Sono condizioni inaccettabili — dice Quirighetti — pochissimi tra noi possiedono queste attrezzature; carne congelata sì, ma senza queste [illegible]. Non solo da parte nostra adotteremo ogni precauzione a tutela del consumatore (la congelata costa in media mille lire al chilo meno della fresca), ma l'acquirente stesso è in grado di distinguere, alla cottura, se il prodotto acquistato è fresco o congelato ».*

Tra le altre urgenti richieste della categoria, l'unificazione degli orari: *« In qualche posto le macellerie sono aperte anche nei giorni festivi, altre hanno orari prolungati »*. Si chiede pure l'applicazione della nuova tabella merceologica, già approvata con legge ma non ancora in vigore.

Sotto attacco anche l'Iva che, a detta degli interessati, dovrebbe avere applicazione progressiva: *« Tutti assieme, graverebbe troppo sulla carne, con grave pregiudizio dei consumatori che vedrebbero ancora una volta aumentato il prezzo ».*

Per cambio attività del negozio
JOSEPHINE BOUTIQUE
continua col 2° lotto di merce in Corso A. De Gasperi 50 (Crocetta)

la colossale
svendita
DI CONFEZIONI
ALTA MODA MASCHILE
E FEMMINILE A PREZZI
strabilianti
Alcuni esempi:

Maglie uomo donna cashmere	Lire	4.000
Cravatte seta naturale	»	1.000
Camicie uomo stupende	»	2.000
Camicie seta indiana	»	2.000
Camicette donna moda	»	2.000
Magliette donna, uomo	»	2.000
Vestiti donna moda	da »	2.000
Vestiti donna alta moda	» »	5.000
Pantaloni unisex	» »	2.500
Pigiama uomo	» »	3.000
Giacche uomo moda	» »	5.000
Vestiti uomo tutte le taglie	» »	15.000
Soprabiti cappotti donna	» »	10.000
Tailleur donna tutte le taglie	» »	5.000
Completi pantaloni unisex	» »	4.000
Impermeabili	» »	6.000
Soprabiti uomo moda	» »	15.000

APPROFITTATENE
ULTIMI GIORNI
TROVERETE ALTRI 1000
ARTICOLI
A PREZZI INVEROSIMILI

ISTITUTO
PADANO
Via Nizza 107 - 10126 TORINO
Telef. 837.013 - 659.897
MEDIE
RAGIONIERI
GEOMETRI
PERITI INDUSTRIALI
(Elettronici - Meccanici)
RECUPERO ANNI
Corsi diurni - preserali - serali e per turnisti
- Corso accelerato per la licenza media (3 anni in 1)
- Tutti i Bienni di recupero anni per Periti Industriali
- Corso accelerato per il 1° e 2° anno Periti Industriali (comune a tutte le specializzazioni)
- Corsi accelerati per gli allievi in possesso di qualifiche professionali
- Cambiamento ordine di studi senza perdita di anni

L'appuntato di p. s. ucciso stanotte a St. Vincent

L'assassino preso dopo 5 ore nel parco di fronte al Casinò

Duilio Boggero, 39 anni, è già stato ricoverato in manicomio - Non lavora, era noto per il suo strano carattere ed era stato fermato dalla polizia perché sorpreso a spiare una coppietta - Viveva in corso Palermo 124 alle spalle del padre, un pensionato di 73 anni

(Segue dalla 1ª pagina)

blica sicurezza Adolfo La Bernarda, di 49 anni, originario di Isola Capo Rizzuto, in provincia di Catanzaro. Da oltre 20 anni il La Bernarda prestava servizio alla Questura di Aosta, dove viveva con la moglie Mafalda Prisen, di 45 anni, e la figlia Ivana di 15, in corso Parigi 23.

Il suo assassino è un uomo di 39 anni, Duilio Boggero, abitante a Torino in corso Palermo 124. Ufficialmente è tornitore meccanico, in realtà non ha mai lavorato. Lo ha sempre mantenuto il padre Luigi, che ha 73 anni ed è stato un bravo ed onesto operaio della Michelin. La madre, Domenica Minetti, di 63 anni, sublito dopo averlo messo al mondo è finita in un manicomio.

Anche Duilio Boggero, dopo un'infanzia tormentata che gli ha lasciato addosso una forte mania di persecuzione, è stato per un breve periodo, nel 1963, ricoverato all'ospedale psichiatrico di Collegno. Ma il suo nome era già comparso nelle cronache dei giornali quattro anni prima, nel luglio del 1959, quando era ricercato per un'aggressione ad una coppia di fidanzati in via Sei Ville a Torino. Fu pescato il 1° agosto, in mezzo ai cespugli di corso Alberto Picco insieme ad un amico, mentre cercava di occhieggiare nella villa di un medico.

E' tornato alla ribalta nel febbraio scorso quando ha denunciato una rapina che avrebbe subito di notte tornando a casa, ad opera di tre giovani. In questi ultimi tempi — ci ha raccontato stamattina tra le lacrime il vecchio padre — il suo carattere strano e introverso era ancora peggiorato: *«Mi rubacchiava sempre i soldi, trovavo il portafogli spesso vuoto»*.

La vittima A. La Bernarda

Qualche giorno fa il Boggero ha detto al padre di aver trovato un lavoro ad Ivrea: *«Metto i bollini alle schede del Totocalcio»*. Tornava a casa la sera.

Ieri pomeriggio è partito come al solito di casa verso le 15. Non si sa se sia andato effettivamente ad Ivrea. Alla sera, comunque, era a Saint-Vincent, nei saloni del Casinò. Ha giocato, ha puntato ed ha perso. Quanto? Non si sa. Si diceva 60 mila lire. Ma al procuratore della Repubblica, durante l'interrogatorio, dirà: *«Mi sono rassegnato quattro milioni e mezzo. Avevo accolto delle grosse rinunce di mio padre. Per questo ero disperato»*.

Verso le 21,30 aveva le tasche piene. E' andato alla cassa dove aveva cambiato i soldi in «fiches». *«Rivoglio i miei quattrini* — ha urlato — *dovete risarcirmi. Non ho nemmeno una lira per tornare a casa»*. L'impiegato ha cercato di fargli capire che non poteva restituirgli il denaro, ma il Boggero non ha voluto sentire ragione: *«Rivoglio i miei soldi, risarcitemi»* ha insistito.

A questo punto il funzionario del Casinò, temendo che la furia dell'uomo potesse esplodere da un momento all'altro, ha chiamato i due agenti di pubblica sicurezza che prestano servizio in borghese all'ingresso della casa da gioco, I due, l'appuntato La Bernarda e l'agente Riccardo Lovera, sono saliti al piano di sopra ed hanno avvicinato il Boggero.

Dopo molte insistenze, sono riusciti a convincerlo. L'uomo si è fatto accompagnare alla porta.

Sembrava un episodio finito, durato il breve spazio di un'arrabbiatura per la fortuna avversa. Nessuno in quel momento poteva immaginare che cosa sarebbe successo di lì a poco. E invece la tragedia stava maturando.

Sono le 2. L'appuntato La Bernarda e l'agente Lovera sono seduti al loro posto; chiacchierano con alcuni impiegati ed inservienti nell'atrio del Casinò. Ad un tratto la porta si spalanca. Compare la sagoma lunga del Boggero. Ha in mano un coltellaccio da cucina. Lo fa roteare all'impazzata e lo lancia.

La lunga lama va a colpire il La Bernarda appena sopra il bottone centrale della giacca. Gli si conficca nell'emitorace destro per almeno dodici-quindici centimetri. L'appuntato si accascia con un gemito, il Boggero scappa via.

Viene chiamato d'urgenza il prof. Giuseppe Poggioni, del servizio interno del Casinò. Le condizioni del La Bernarda appaiono subito gravissime, è fatta arrivare un'ambulanza. L'auto si dirige a tutta velocità verso l'ospedale di Aosta, ma durante il tragitto l'appuntato muore. Un polmone è stato leso in modo irreparabile.

Comincia la caccia all'assassino. Cinquanta uomini della Questura di Aosta, autoradio dei carabinieri e della polizia stradale partecipano alle ricerche. Per cinque ore si setaccia invano la zona. Alle 7, infine, una pattuglia scorge un uomo sotto un ponte sulla statale tra Châtillon e Saint Vincent. Cerca di fuggire. Gli agenti lo rincorrono, lo sconosciuto si getta a terra. Non fa resistenza quando lo ammanettano: *«Sapevo che mi cercavate* — dice —, *Sono Duilio Boggero»*.

a. g.

Riunione di sindaci per il Gran Paradiso

Aosta, martedì sera.

(g. g.) Si sono incontrati a Rhêmes Notre Dame, i sindaci dei Comuni italiani (tredici) e francesi (diciotto) interessati ai problemi del parco nazionale del Gran Paradiso e del confinante parco francese della Vanoise.

E' stato deciso di costituire un «syndacat» tra i Comuni francesi ed un consorzio tra quelli italiani per risolvere di comune accordo i problemi che sono da anni sul tappeto. Tra questi l'applicazione dei divieti di caccia a zone più vaste e il modo per frenare l'«urbanizzazione»

ANDY CAPP

il fumetto di Reg Smythe

(Copyright «News Blitz»)

"SALLY BANANAS"

«Strip» di Charles Barsotti

(Copyright «Marka»)

animal crackers

il mondo di Rog Bollen

(Copyright «Marka»)

UNA PISTOLA TUTTA D'ORO

Con alterna fortuna, James Bond si batte contro un nemico che a mano a mano assume il volto convenuto («News Blitz»)

ANTIGRAVITY MAN

Un uomo rotea nello spazio, prigioniero di una capsula esplosa. Jeff Hawke interviene da terra. («News Blitz»)

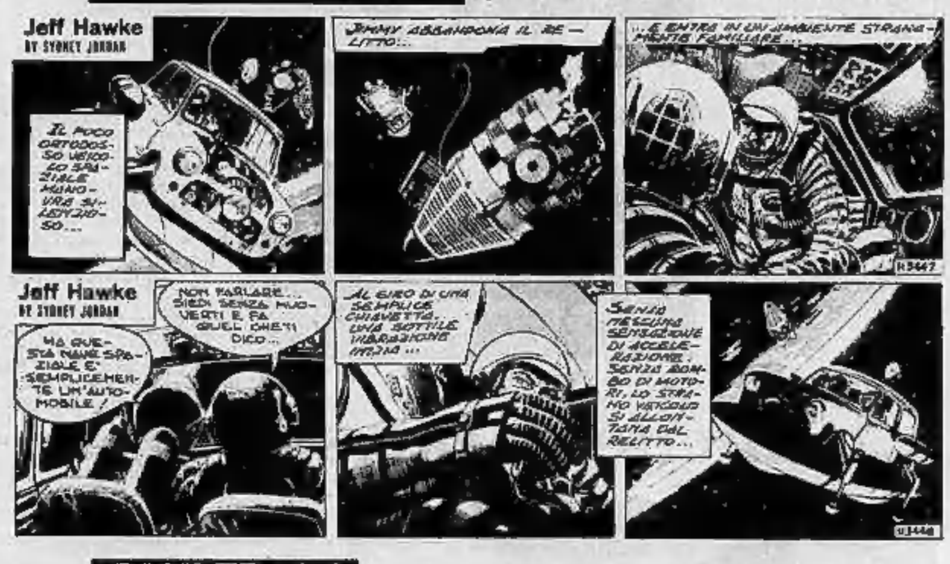

DICK TRACY

E LA ZIA MILIONARIA

Un sacco che contiene biglietti da un dollaro per un milione è finito nelle mani di chi non se lo aspettava

(Copyright «Chicago Tribune» e «Stampa Sera»)

(37 — Continua)

RISOLVIAMO il cruciverba

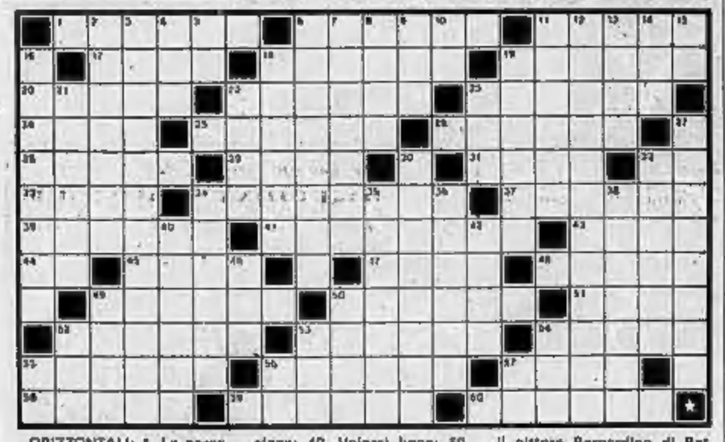

ORIZZONTALI: 1. Lo percepisce il palato; 6. Hanno i tentacoli; 11. Si estrae dai papaveri; 17. Siffatto; 18. Antenato della carta; 19. Sperpero, lusso eccessivo; 20. Brillano in cielo; 22. Cane... nordico; 23. Non più accesa; 24. Poco diffusa; 25. Apprensioni; 26. Tipo di lotta giapponese; 28. Capace, destro; 29. Effettivo, reale; 31. La lista delle vivande; 32. Indica il grado di acidità di una soluzione; 33. Elementi del perimetro; 34. Sassegni di volta; 37. Colpevoli con altri; 39. Sogno irrealizzabile; 41. Un colore rosso; 43. E' simile allo scalcallo; 44. Campo; 45. Trattore; 47. Fai; 48. Guglielmo, filosofo e teologo inglese; 49. Volersi bene; 50. La lingua... di Cicerone; 51. Si dà ai pavimenti; 52. Ninfa ispiratrice di Numa Pompilio; 53. Fu precettore di Nerone; 54. Scrisse «Il padrone delle ferriere»; 55. Nome della Valeri; 56. Crudezza di clima; 57. Abito meschile per cerimonia; 58. Nome di Cavarsdossi; 59. Misteri o misteriosi; 60. Le forbici del giardiniere.

VERTICALI: 2. Può produrre lo stridio; 3. Titolo di due libri storici della Bibbia; 4. Venduti in fatte; 5. Cuore di torero; 6. Si ammira dal belvedere; 7. Attiva, laboriosa; 8. Vinse fra le stelle; 9. Corto verbo; 10. Ha un ampio delta; 11. Uno è Pacifico; 12. Il pittore Bernardino di Betto; 13. Pasticcio di fegato d'oca; 14. Reganella arboricola; 15. Quantità di farina; 16. Accessorio dell'obbiettivo fotografico; 18. Nome dell'attrice Tiffin; 19. Sperpero; 21. Antonio attore; 22. Attori molto famosi; 23. Lo zio con 50 stelle; 27. Invito... telefonico; 30. I denti del giudizio; 32. Soffrire, tribolare; 34. Il sacro suolo; 35. Nome di due castelli reali nel parco di Versailles; 36. Un dito... nel libro; 38. Avvenuto da poco tempo; 40. Affluente di sinistra dell'Adige; 42. Nome della Aumont; 46. Sei nei prefissi; 49. Schiava di Abramo; 50. Un metallo di più metalli; 52. Periodo geologico; 53. Proprio così; 54. Ebbe corsa capo il generale Salan (sigla); 55. Iniziali di Molnar; 56. Gemelle in terra; 57. Si offre in tazza.

bridge

Dichiarazione (tutti in seconda) — Ovest: 1 S.A.; Nord: passo; Est: 2 picche; Sud: 4 cuori; Ovest: contro.

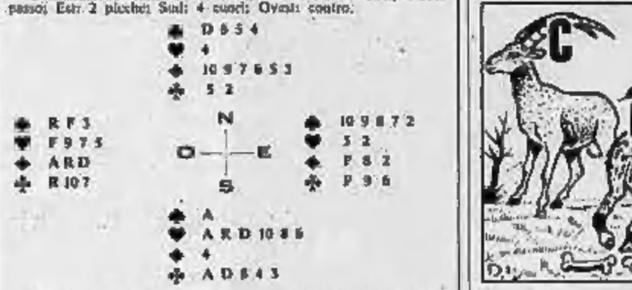

Sud ha carte tali da poter giocare da solo la partita a cuori. Ovest, d'altronde spera di poter penalizzare l'impegno, contando di realizzare una presa in atout, almeno due a quadri e il Re di fiori. Sud inoltre potrebbe aver dichiarato 4 cuori in difesa e in questo caso una presa supplementare potrebbe venire da Est. Dopo aver contato, Ovest attacca di Asso di quadri e continua con il Re di quadri. Sud taglia e conta le sue perdenti: una a quadri (già pagata), probabilmente una in atout e forse 2 a fiori. Ma la terza fiori può essere tagliata al morto e, nell'ipotesi di una divisione 3-3 del seme, può perdere una sola presa nel seme. Fatta questa considerazione, Sud gioca l'Asso di fiori e... la Dama di fiori.

Va in presa Ovest, che non può rinviare atout senza regalare una presa. Su qualunque altro ritorno, il giocante taglia al morto il terzo giro di fiori affrancando il seme e cede soltanto tre prese: una a fiori, una in atout ed una a quadri, mantenendo così l'impegno. Se Sud, dopo l'Asso di fiori, avesse giocato una piccola fiori, sarebbe stato Est ad andare in presa e il suo ritorno in atout avrebbe battuto il contratto.

Nel giocare la mano, Sud ha giustamente considerato che tutti gli onori alti mancanti dovevano essere in mano ad Ovest. Questi, inoltre, avendo contrato, doveva avere una vincente in atout, cioè il Fante quarto. Ancora meglio sarebbe stato giocare subito la Dama di fiori: Ovest, in questo caso, avrebbe potuto «sperare» nell'Asso in mano al compagno e stare basso, permettendo al giocante di realizzare addirittura la *surlevée*.

(A cura di Piero GASCO e Rodolfo PEDRINI)

il rebus

FRASE (10-8)

SOLUZIONE:
CORNACCHIE NASCOSTE

Soluzione del cruciverba di ieri

L	I	L	L	A	■	T	E	N	T	A	T	I	V	I	■	T	E	A	M
I	N	E	L	■	S	E	Q	U	O	I	A	■	I	■	S	A	N	S	A
E	T	A	■	R	I	P	U	L	S	A	■	P	O	V	E	R	O	■	T
G	E	■	N	E	S	P	O	L	A	■	D	A	L	I	D	A	■	C	I
E	M	P	O	S	T	A	■	U	■	P	I	R	I	T	E	■	M	A	S
■	P	U	N	T	O	■	M	■	T	A	V	A	N	A	■	P	A	N	S
L	E	G	N	O	■	C	A	R	C	I	O	F	O	■	S	O	R	T	E
U	R	N	A	■	R	A	S	O	I	O	■	A	■	A	T	R	E	O	■
C	I	O	■	F	A	T	I	M	A	■	G	■	C	R	E	M	O	N	A
I	E	■	D	O	G	A	N	A	■	G	A	V	I	A	L	E	■	I	M
A	■	F	A	G	U	S	A	■	R	O	B	E	R	T	O	■	S	E	M
N	U	O	R	A	■	T	■	F	I	N	O	B	C	A	■	C	U	R	A
O	N	D	E	■	C	O	M	P	A	G	N	I	A	■	G	A	B	I	N

IL GIOCO DEGLI scacchi

Soluzione del problema precedente: 1. Dd2

Il problema

O. Wurzburg (1° Pr. 8° Torneo Pittsburgh Gazette-Times, 1917)
Il Bianco matta in 2 mosse

DUE FINALI

Due interessanti posizioni. Nella prima (uno studio del G. M. russo Averbach) il Bianco con la Torre 2. Re8 sopprime alla manovrata di un tempo per promuovere. Nella seconda il Nero, non potendo impedire la promozione del Pd4, si salva in una nota posizione di patta teorica (infatti la Donna non può vincere contro il pedone di Alfiere in settima traversa).

1. a4,Cc8 2. Rc6,g4 3. a5, g3 4. a6,g2 5. a7,g1=D 6. a8=D,Dg2+ 7. Rd7,D x a8 Stallo.

Partita Tot-Kovacs (Ungheria 1970) 50.C x f4+!,R x f3 51. d5,Ce1! 52. R x c3,g x f4 53. d6,Rg2 54. d7,f3 55. d8=D,f2 56. Dd2,Rh1 Patta.

★ ★

Svizzera — Organizzato dal Circolo scacchistico di Locarno, si terrà dal 13 al 21 ottobre presso il Grand Hotel Locarno un torneo suddiviso in 8 gironi: Magistrale A e B, I-II-III classe, Senior (65 anni), Junior (massimo 20 anni) e femminile.

★ ★

Il tradizionale torneo internazionale di Sochumi rispetta la fama che lo vuole una delle più manifestazioni annuali. Sono 7 i grandi maestri in gara: i russi Cholmov, Gufeld, Talmanov, Savon, Tal e Libarmo ed il tedesco Hubner. Gli altri partecipanti sono: i maestri internazionali Janse (Cecoslovacchia), Honfi (Ungheria), Rea (Olanda), Suttles (Canada), Espig (Germania Est), ed i maestri Mukhin, Mureij, Beljawsky (Urss), e Kiroff (Bulgaria). Dopo 4 turni di gioco è in testa Espig con punti 3½, seguito da Mukhin con 3 punti ed una partita aggiornata, Savon, Talmanov e Tal con 3 punti.

Ferruccio Pezzuto

la dama internazionale

(D. DE RUITER)

Il Bianco muove e vince

SOLUZIONE
21-17! 13x22 bianco vince.

I tiri d'apertura

Nella dama internazionale (come nel sistema italiano), l'apertura di partita è particolarmente delicata ed a volte nasconde delle insidie sotto forma di combinazioni (tiri). Ci proponiamo quindi di dare un'idea in proposito, con un tiro detto «coup de massette»

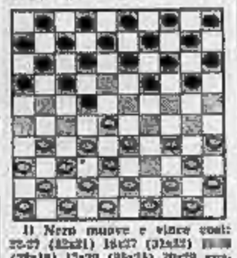

Il Nero muove e vince con: 22-27 (32x21) 18x27 (31x22) (28x19) 17x39 (33x24) 29x49 guadagna due pezzi.

Carlo Barbero

«Per gli occhi e per la gola», il concorso tra i nostri lettori

Si contano le schede per scegliere le belle

E' entrato nel vivo il concorso di «Stampa Sera», «Per gli occhi e per la gola». Sabato è stato pubblicato l'ultimo tagliando per segnalare le aspiranti miss: fino alle ore 12 di mercoledì la votazione è aperta. Chiuse le «urne», saranno prescelte le dodici ragazze che avranno ricevuto il maggior numero di segnalazioni. Con un'estrazione a sorte verranno abbinate ai dodici ristoranti in gara.

A questo punto scatterà la seconda parte del concorso: da lunedì prossimo al 30 settembre sarà pubblicato ogni giorno un altro tagliando, in cui figureranno cognome, nome e fotografia delle giovani prescelte accanto al nome dei rispettivi locali, che presenteranno per l'occasione una loro specialità gastronomica. La ragazza che avrà riscosso il maggior numero di suffragi sarà proclamata vincitrice del concorso con il ristorante ad essa abbinato.

Ricchi premi verranno estratti a sorte tra i lettori votanti. La serata conclusiva si svolgerà il 6 ottobre al Casinò di Saint-Vincent.

Questi i ristoranti comparsi finora

Castello di Verduno - Bra
Vallechiara - Pino Torinese
La Darsena - Moncalieri
Bastian Contrario - Moncalieri
Bridge - Torino
Traforo - Bricherasio

Il menù in prosa...

Antipasti — Prosciutto crudo toscano tagliato a mano davanti al cliente. Bruschetta (pane tostato e inzuppato nell'olio precedentemente profumato con aglio). Salumini e peperoni alla griglia.

Secondi — Il barbecue classico: dalle quaglie alle costine di maiale, dal tacchino al coniglio, dai nodini di vitello alle costate alla fiorentina, dalle braciole ai filetti, dai cosciotti di agnello a quelli di maiale. Anche i contorni (soprattutto funghi pomodori) sono alla griglia.

Frutta — Banane, pere, pesche, albicocche, uva cotte alla griglia e quindi «flambate» al cognac.

Digestivo — Caffè alla livornese con cognac, rhum, bacche di ginepro, scorza di limone e tabasco (ma quest'ultimo solo per i palati in grado di sopportarlo), servito in tazzine di terracotta particolari.

Vini — Carema e Donnaz e altri vini piemontesi.

Roberto Vicina davanti alla «griglia» con la moglie

...e anche in poesia

La famiglia del gestore con i cugini nella botte-ristorante

Per raggiungere la GRIA
comodissima è la via:
la statale ventisei,
che in un attimo ci sei:
si perviene al godimento
senz'avere patimento.
Quindi entrate in un ambiente
elegante ed accogliente,
sala rustica e preziosa,
di buon gusto e deliziosa.
Ecco lì la meraviglia
del menù tutto alla griglia,
con le carni rosolate
più gustose e saporite
di ragazze disinvolte
sulle spiagge nell'estate.
Quaglie, agnelli e maialotti,
le costine ed i cosciotti,
lepri, funghi e salamelle,
mi fan dire quant'è fesso
chi va dietro alle gonnelle,
chi si perde per il sesso.
Se di carne vo' peccare
ano quella da mangiare!
Vo' alla Gria e lì mi siedo
contemplando quello spiedo
che il buon cuoco di Roberto
su trattar da grande esperto.
Quando m'alza il mio pancione
non avrà l'indigestione,
alla fiamma che lo cuoce
nessun cibo più mi nuoce
e non perde la sostanza
anzi acquista la fragranza
Viva dunque quella GRIA,
che delizia porcin mia!

da «Il piffero»

Un locale dove si cuoce tutto alla griglia o sullo spiedo

"La Gria„: il gusto della brace dall'antipasto fino alla frutta

E' alle porte di Borgofranco d'Ivrea, sulla statale - Aboliti i primi piatti, per concentrare tutta la cucina sul barbecue - Nessun intingolo, ma unicamente sale e pepe: così ogni carne conserva il suo sapore naturale - Nella botte pranzano i clienti più affezionati

Un'originale iniziativa

Gustar le carni come sono, senza intingoli strani, ciascuna con il suo inconfondibile sapore naturale. Animato da questo sano spirito «pionieristico», un giovane di Ivrea ha aperto a Borgofranco un ristorante del tutto particolare, «La Gria», dove si possono assaggiare, dall'inizio alla fine del pranzo, esclusivamente specialità alla griglia e allo spiedo.

Il successo non è mancato a questa originale iniziativa e in meno di quattro anni il locale si è conquistato una vasta clientela: molte persone vengono appositamente dalla vicina Ivrea, da Torino e da altre città del Piemonte per gustare le carni arrostite sulla griglia o sullo spiedo del simpatico locale. La via per arrivarci è semplice: si può usare dall'autostrada a Ivrea oppure a Quincinetto e tornare indietro per la statale 26.

Soprattutto il sabato e la domenica il ristorante si riempie di visitatori. Il paesaggio che lo circonda è suggestivo, con la cima aspra della Cavallaria davanti e il Mombarone alle spalle. Nel giardino del locale (che sorge dove un tempo era un campeggio) un piccolo parco per i bambini e il gioco delle bocce allietano i pigri pomeriggi festivi. I più «dinamici», invece, si spingono dopo pranzo in gita nel riposante verde del Canavese o su, verso la Valle d'Aosta.

Il ristorante è ampio, confortevole: in due sale all'interno (una delle quali con le pareti simpaticamente rivestite in legno e ornate di ferro battuto) possono sedere fino a centoventi persone. Nelle belle giornate si pranza anche all'aperto, dove trovano posto una cinquantina di persone. Presto poi si aggiungerà una nuova ala.

Ma i clienti di vecchia data e gli amici hanno ancora un altro «buco» dove poter mangiare in tutta tranquillità: una grande botte, capace di contenere — regolarmente sedute, si intende — otto persone. E' in giardino, coperta da un tettuccio che la fa assomigliare ad una casa delle bambole. C'è una scaletta, una porticina, una finestrella, tutto in miniatura. E dentro, un tavolinetto e quattro panche, su cui è bello (se lo dice un frequentatore) «passare delle ore a mangiare, bere buon vino e raccontarsi vecchie storie dei nostri posti».

Giovani, simpatici, alla buona, sono gli «anfitrioni» di questo ristorante, tutti parenti tra loro. Il gestore è Roberto Vicina Mazzaretto, 34 anni, rampollo di una famiglia di albergatori: suo nonno e suo padre erano proprietari della «Barra di ferro», vecchio albergo-trattoria di Ivrea. Con lui lavora la moglie Bruna, una toscana che gli ha dato tre figli, Corrado di 8 anni, Stefano di 6 e Claudio di 5.

Braccio destro di Roberto Vicina Mazzaretto («E' anche sinistro, mi creda» dice con un sorriso) è il cugino Guerrino Pasqualotto che, assieme alla moglie Gianna, segue le sorti del locale sin dalla sua apertura. Completano il piccolo ma agguerrito «esercito» un cuoco veneto, un aiutocuoco e un paio di camerieri.

E' stata proprio la moglie, memore della tradizione toscana, a suggerire a Roberto Vicina Mazzaretto di dedicarsi alla griglia e allo spiedo. All'uomo l'idea è piaciuta; si è fornito di due monumentali «ferri del mestiere» e ha cominciato a cuocervi sopra ogni ben di Dio, dall'agnello al cervo, dal maiale al manzo.

Ma spiedo e griglia, per non dare delusioni, devono essere seguiti con una cura ed una meticolosità del tutto particolari. «Ho capito — dice Roberto Vicina Mazzaretto — che se avessi continuato a cucinare anche in altro modo, non sarei mai riuscito a soddisfare pienamente tutti i miei clienti». E allora ha messo da parte ogni altra cosa e ha cominciato alla griglia e allo spiedo il dominio assoluto della sua cucina.

Per imparare tutti i segreti, ha mandato il suo cuoco venti giorni in Toscana, presso il famoso «Girarrosto» di Pontassieve. Costui si è impadronito della antica arte di far girare la carne sul fuoco ed ora maneggia gli «arnesi» (in bella vista attraverso un'ampia vetrata dalla sala ristorante) con la maestria di un veterano.

Anche adesso che la sua «gria» tosco-piemontese lavora a tutto spiano, Roberto Vicina Mazzaretto non dimentica gli inizi difficili, deludenti. «La nostra vittima principale — racconta nella sua pigra cantilena canavesana — sono stati i primi piatti, gli unici che davvero non possono essere cucinati alla griglia o allo spiedo. E lei sa che in Piemonte il primo, dagli agnolotti ai tajarin, è sacro. Tante volte, all'inizio, un cliente si sedeva, ordinava, ma quando scopriva che non c'erano primi (le si toglie giusto una pastina o un consommé) se ne andava quasi indignato».

Poi i visitatori hanno cominciato a capire che quello del gestore della «Gria» non era un «pallino», ne una «cattiveria» verso i tradizionalisti clienti piemontesi. Hanno capito che era invece un modo abbastanza originale per concentrare gli sforzi in una sola direzione e offrire quindi un prodotto il più genuino e il più perfetto possibile.

E' stata, per Roberto Vicina Mazzaretto, una splendida soddisfazione. Ma non per questo si è adagiato sugli allori conquistati: «La cucina alla griglia — afferma — richiede continue cure, proprio perché è semplice. Si comincia dalla scelta della carne, che deve assolutamente essere di prima qualità. E si finisce con la cottura, che non deve essere "disturbata" da strane salse, aceto o cose di questo genere. Sale e pepe sono gli ingredienti necessari e sufficienti per non sbagliare mai».

Servizi
a cura di
CARLO SARTORI

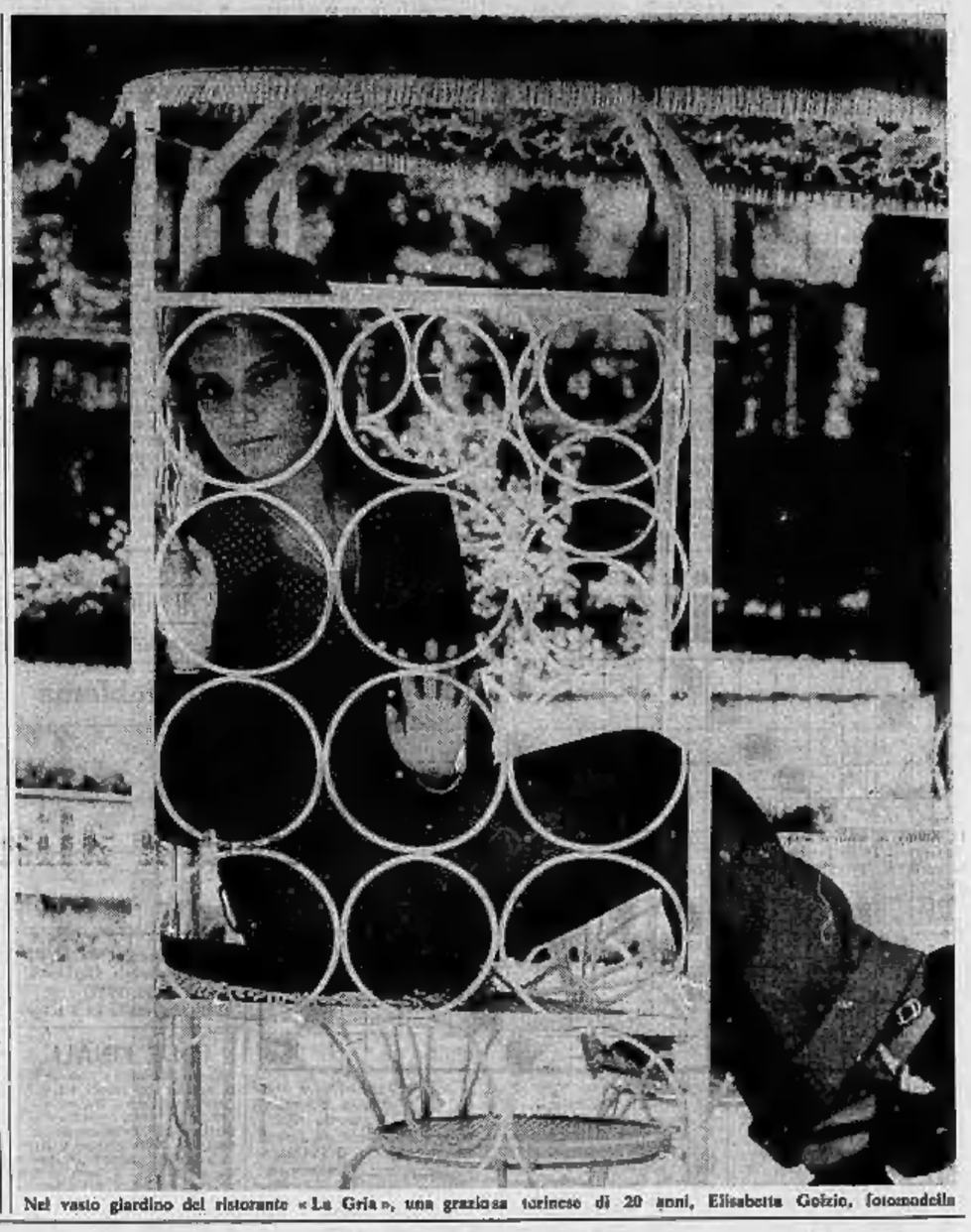
Nel vasto giardino del ristorante «La Gria», una graziosa torinese di 20 anni, Elisabetta Goizio, fotomodella

La "bruschetta„ si sposa al prosciutto nella festa culinaria di Borgofranco

Il tradizionale pane tostato (inzuppato nell'olio col profumo d'aglio) apre il pranzo alla "Gria" - Carni sulla brace a non finire: dal tacchino al coniglio, dalle quaglie alle costine di maiale, dai cosciotti di agnello alle bistecche alla fiorentina

Nel locale di Borgofranco d'Ivrea anche la frutta viene cotta alla griglia e poi «flambata» al cognac (Foto Mossio)

Alla «Gria» anche la frutta si mangia alla griglia. Banane, pere, pesche, albicocche, perfino l'uva sono cotte sul tradizionale arnese che ha fatto la fortuna di questo ristorante di Borgofranco di Ivrea. Una fiammata al cognac dà l'ultimo tocco.

Ma prima di arrivare alla frutta, lungo è stato il «cammino». Si comincia con un prosciutto crudo toscano tagliato a mano davanti al cliente. E' servito con la bruschetta, pane tostato e inzuppato nell'olio profumato d'aglio. Con i salamini alla griglia, arrivano poi i peperoni alla griglia.

Abolito i primi piatti, ecco alla ribalta il barbecue classico: dalle quaglie alle costine, dal tacchino al coniglio, dai nodini di vitello alle costate alla fiorentina, dalle braciole ai filetti, dai cosciotti di agnello a quelli di maiale. E anche i contorni sono naturalmente alla griglia: pomodori e funghi porcini la fanno da padroni.

Dopo la frutta, grilla valdostana oppure un bel caffè alla livornese, con cognac, rhum, bacche di ginepro, scorza di limone e tabasco (ma quest'ultimo solo per i palati in grado di sopportarlo), servito in tazzine di terracotta particolari.

I vini, data la zona, sono soprattutto Carema e Donnaz. Ma Roberto Vicina Mazzaretto ha anche molti altri vini piemontesi («Tra cui alcune riserve non più in commercio»), nonché qualità estere, dalla Russia alla California.

Verrà MARIA CALLAS e aprirà il REGIO

Le indiscrezioni pubblicate la scorsa settimana sull'esordio come regista di Maria Callas in occasione dell'apertura del Regio, hanno avuto ieri conferma ufficiale. Al celebre soprano, l'ente lirico torinese ha affidato la regia dei « Vespri siciliani », l'opera con la quale il 10 aprile 1973 verrà inaugurato il nuovo Teatro Regio di piazza Castello. La Callas, nel suo lavoro, verrà affiancata dal collega Giuseppe Di Stefano

Il figlio del presentatore a Dagnente, presso Arona

Mike Pietro Filippo Bongiorno battezzato ieri in gran segreto

La cerimonia si è svolta nella cappella privata della Villa Zuccoli (la moglie)

nostro servizio

Arona, martedì sera.

Ieri mattina alle 12 nella cappella privata della Villa Zuccoli a Dagnente presso Arona, è stato battezzato Michele Pietro Filippo (questi ultimi sono i nomi dei due nonni) Bongiorno. Mike ha cercato di nascondere fino all'ultimo la notizia e persino i suoi amici più intimi, Paolo Limiti e il giornalista sportivo Ballarin, hanno svolto la stampa dicendo che Mike era partito con Daniela per Vulcano, lasciando Michelino alla nonna e alla nurse. A Vulcano infatti e papà andranno invece il 28 settembre.

Mike sta trascorrendo un periodo felice, è tanto sereno che non riescono a turbarlo neppure i figli che gli vengono attribuiti dai soliti giornali scandalistici. Turbano invece Daniela che aveva chiesto al marito (sembra ormai certo che si siano sposati civilmente a Londra il 13 febbraio scorso) di querelare il giornale, «Più lo come regalo per il nostro Mike jr.» lo ha supplicato parecchie volte, ben sapendo come Mike sia attaccatissimo a questo figlio che gli somiglia in modo impressionante, stessi capelli biondi, stessi occhi blu, stessa fronte sfuggente. « Di me non ha niente, speriamo nel carattere » dice Daniela che è assai più conciliante di Mike. Ma non c'è stato verso, il presentatore preferisce rispondere a certe insinuazioni col silenzio per di non dover ritornare alla sua vita passata. E dire che il suo avvocato gli ha detto, scherzando, che se volesse querelare tutti i settimanali che pubblicano notizie fantasiose sulla sua vita, potrebbe smettere di fare il presentatore e vivere di rendita con i risarcimenti finanziari.

Mike Bongiorno lasa felice il fiocco augurale

Il presentatore con l'erede Mike jr. battezzato ieri

Le cose vanno bene a Mike anche nel lavoro. La rubrica radiofonica « Aperto per ferie » non sospenderà le sue trasmissioni quotidiane per l'alto indice di gradimento ottenuto, ma continuerà anche in ottobre, colmando il vuoto lasciato da « Chiamate Roma 3131 » trasferita al pomeriggio. E a Mike ha fatto i complimenti un funzionario di Radio Montecarlo che ha riconosciuto come questa sia l'unica trasmissione che dia fastidio a quelle mattutine della Costa Azzurra.

Adele Gallotti

Jazz-club — *Festival di Alassio*

Clarke al posto di Krupa

Alla manifestazione parteciperanno pure Ponty e Franco Ambrosetti

Franco Ambrosetti

Kenny Clarke

Andati in fumo i contatti con Gene Krupa, gli organizzatori del festival di Alassio hanno ripiegato su un altro grande batterista del passato. Si fa per dire, perché il « vecchio » Kenny Clarke è ancora oggi, 56 anni suonati, fra i più aggiornati percussionisti della scena mondiale. Kenny si esibirà alla sala Hanbury il 24 settembre, alla testa di un quintetto. Lo precederanno di un giorno Franco Ambrosetti, con il « Jazz five trio », e Jean-Luc Ponty alla guida del suo « Experience». Ponty arriverà fresco reduce dal « Palermo pop » dove fra centinaia di complessi commerciali era il solo musicista a rappresentare il jazz. Si prevede quindi (e le sue ultime prestazioni semplificano il verdetto) che il violinista francese porterà anche ad Alassio il suo esplosivo « pop jazz »; una ibridazione che, mentre entusiasma il pubblico americano, lascia purtroppo freddini gli appassionati italiani. Vedremo se il terzino solo settembrino saprà riscaldare e conciliare gli animi.

Tutti d'accordo su Franco Ambrosetti. Il giovanotto con la tromba al è fatta una posizione di privilegio fra i jazzmen europei mantenendo, senza subire scossoni, il suo trasloggio sui binari della tradizione « soul ». Un quartetto con il chitarrista Curri concluderà la manifestazione. Tutti i musicisti invitati si sono già esibiti in Italia in vari festival e « recitals » nei club.

● Il sassofonista Joe Henderson ha ripreso la via del jazz, dopo una breve esperienza con il gruppo « pop » dei « Blood, Sweat & Tears ».

● Stan Getz ritorna in Europa dopo un lungo soggiorno in patria. Il celebre «brother» inciderà infatti a Parigi un disco con la cantante inglese Petula Clark. Non si tratta naturalmente di un capolavoro, ma, come sottolinea Getz, « non si vive di solo jazz ».

Franco Mondini

La Colbert a Portofino

Portofino, martedì sera.

(g. m.) Claudette Colbert, stella della cinematografia americana degli Anni Trenta, è stata ospite per due giorni di Portofino Mare. La Colbert, dopo una breve visita ad un'amica in vacanza nel centro rivierasco, è ripartita oggi per Parigi. Dopo un viaggio in Grecia e in Turchia, l'attrice, che ha 67 anni, farà ritorno nelle isole Barbados dove abita.

Presso il Conservatorio

Il baritono Valdengo insegnerà ad Alessandria

Alessandria, martedì sera.

(a. c.) Il baritono torinese Giuseppe Valdengo, uno dei cantanti preferiti di Toscanini, ha concorso per un incarico di insegnante di canto presso il Conservatorio «Vivaldi» di Alessandria, classificandosi al primo posto. Il celebre artista debuttò trentacinque anni fa proprio ad Alessandria.

stasera alla Tv

QUELLA NOTTE DEL '42

PRIMO CANALE: un drammatico episodio di guerra in "Processo a un atto di valore" di Giuliano Capriotti; "La coppia" (indagine sui giovani) - SECONDO: un programma del giapponese Kurosawa e il telefilm "Il ritorno di Bugsy"

Fanno pelle anche i programmi televisivi del martedì come parecchi altri lungo la settimana dopo l'amaro congedo dei « Giochi della XX Olimpiade » di Monaco di Baviera, lugubremente conclusi otto giorni fa nel sangue di colpevoli e innocenti, anche se chi vi era preposto ha voluto che lo spettacolo continuasse come al circo quando un trapezista si sfracella. Sul Primo canale è proposta stasera (ore 21) la prima parte di PROCESSO A UN ATTO DI VALORE un « teleplay » liberamente ispirato al soggetto « Quei tre minuti a Capo Matapan », di Giuliano Capriotti, sceneggiato dal sollio Diego Fabbri, Mimmo Calandruccio e Marcello Baldi che ne è stato anche il regista.

Protagonista del racconto, articolato in due puntate (la seconda, con il ben noto senso d'opportunità, mandata in onda ad una settimana di distanza) è Carlo Cataneo, nella parte del capitano Viani, comandante di una silurante, sottoposto ad inchiesta per uno scontro navale avvenuto nel maggio 1942. Accanto a lui sono Andrea Checchi, nel ruolo dell'ammiraglio che deve giudicarlo, Arturo Dominici, Pino Colizzi, M. Pia Nardo e Nino Dal Fabbro.

Questo l'antefatto rievocato. Quattro cacciatorpediniere italiani, in navigazione nel Mediterraneo sono attaccati di sorpresa da una squadra navale inglese. Due vengono affondati e due riescono a sfuggire al fuoco nemico. Dopo alcuni giorni, una nave ospedale raccoglie i pochi superstiti del naufragio, ormai allo stremo delle forze. Fra questi il capitano Viani, comandante del « Gabbiano », che sostiene d'avere volontariamente sacrificato la propria unità e il suo equipaggio. I due cacciatorpediniere sfuggiti all'attacco si sarebbero salvati grazie alla manovra eseguita in extremis dalla nave di Viani che, per decisione del suo comandante, si sarebbe interposta tra le unità italiane e il fuoco nemico, mascherandole con una cortina fumogena. Il riconoscimento di questa manovra sarebbe l'unico modo per rendere giustizia al sacrificio del trecento morti del « Gabbiano ».

* *

Alle 22,15 prende il via INDAGINE GIOVANI, inchiesta sociologica in sei puntate di Enzo Forcella e Mario Maffucci dedicata alla condizione attuale dei ai problemi del mondo giovanile italiano. Realizzata, quasi un anno fa, attraverso una ricerca-campione condotta tra 3635 ragazzi e ragazze tra i 16 e i 25 anni, appartenenti ad ogni classe sociale. Dal copioso materiale raccolto sono stati ricavati sei capitoli dedicati agli argomenti più ricorrenti, illustrato ognuno in un servizio introduttivo (realizzatori Walter Licastro ed Adolfo Lippi) che fornisce lo spunto al dibattito in studio.

Quello di stasera avrà per tema LA COPPIA. Alla discussione da vita un gruppo d'assistenti universitari, tutti al di sotto dei 25 anni e provenienti da vari atenei. La trasmissione si preannuncia interessante, ma occorre aver visto qualcosa almeno per giudicare quanto valga.

* *

Più sciatti i programmi del Secondo Canale, anche se aperti (ore 21,15) da un notevole documentario di Akira Kurosawa, il regista giapponese che ha diretto film famosi come « Rashomon », « I sette samurai », « La fortezza nascosta » e « Il trono di sangue ». Il mediometraggio s'intitola « Pirosangue: viaggio nella regione dei cavalli » e presenta, attraverso filmati e dialoghi, la vita di un particolare tipo di cavallo da corsa di origine cinese, il « chug-chug », dai primi anni di vita alla scuola dove i puledri vengono addestrati, dalla vendita all'asta al primo « derby », dagli anni del migliore rendimento agonistico fino al momento in cui il cavallo viene utilizzato solo per la riproduzione.

* *

Inatteso e non sappiamo quanto gradito ritorno alle 22,15 della serie poliziesca L'AMICO FANTASMA basato sulle avventure di due detective, Jeff Randall (Mike Pratt) e Marty Hopkirk (Kenneth Cope) uno in carne ed ossa e l'altro in sembianze di spettro biancovestito (è stato ucciso, anni prima, durante un'indagine pericolosa) visibile soltanto agli occhi del collega ed a quelli, indulgenti, degli spettatori.

Il primo del sette telefilm del ciclo, IL RITORNO DI BUGSY, inizia con l'incontro di due fantasmi: quello di Marty e quello di Bugsy, un « gangster » degli Anni Trenta che vuole a tutti i costi vendicarsi di Kirstner, l'uomo che l'ha eliminato.

d. g.

La scena drammatica del naufragio in « Processo a un atto di valore »

oggi sul video

primo canale

18,15 La tv dei ragazzi (Tony)
19,45 Sport - Cronache italiane - Che tempo fa
20,30 Telegiornale della sera
21 — Processo a un atto di valore (prima parte)
22,15 Indagine giovani (La coppia)
23,15 Telegiornale della notte

secondo canale

21 — Telegiornale
21,15 Purosangue (Inchiesta)
22,15 L'amico fantasma (Il ritorno di Bugsy)

I programmi di domani

PRIMO CANALE — Ore 18,15: La tv dei ragazzi; 19,45: Sport - Cronache italiane - Che tempo fa; 20,30: Telegiornale; 21: Thrilling; 22: Mercoledì sport; 23: Telegiornale.

SECONDO CANALE — Ore 21: Telegiornale; 21,15: Due comiche con Stanlio e Ollio; 22,05: Giochi senza frontiere.

oggi alla radio

nazionale

Giornale radio: ore 14; 15; 17; 20; 23
14,15 Ribalta italiana
16 — Per i ragazzi: un paese alla fine del mondo
16,20 Per voi giovani; estate
16,30 Come e perché
16,40 I tarocchi
16,55 Pezzo di bravura
17,30 Questa Napoli
19,01 Sui nostri mercati
20,20 L'altair d'amore di Ildebrando, direttore Mario Rossi
22,20 Andata e ritorno, con Marchesi
23,15 Su il sipario

secondo

Giornale radio: ore 15,30; 16,30; 17,30; 19,30; 22,30
14,30 Trasmissioni regionali
15 — Discosudisco
16 — Carosi
18,35 Long Playing
19 — Monsieur le professeur
19,30 Radiosera
19,55 Quadrifoglio
20,10 Andata e ritorno, con Marchesi
20,50 Concerto di apertura
22,40 L'eredità della priora di [illegible]

terzo

Giornale radio: ore 21
14,30 Il disco in vetrina
15,20 Concerto Krips
16,45 Bach
17 — Le opinioni degli altri
17,30 Fogli d'album
17,55 Jazz oggi
18,15 Quadrante economico
18,30 Absil, Debussy, Ortì
18,45 I pericoli dell'ambiente per l'uomo moderno
19,15 Concerto di ogni sera
20,15 Musiche per clavicembalo di Chambonnières
21,20 Sette arti
21,30 « Montezuma » di Graun, direttore Bonynge
22,30 Le sonate per pianoforte di Haydn

CARIGNANO - Stasera 21,15
MACARIO
in « Stazione di servizio »
Biglietti via Roma 49 - 544.362

gallerie e musei

ASSOCIAZIONE PIEMONTESE GALLERIE ARTE MODERNA
I PORTICI (v. Pietro Micca 10, telef. 535.158): Seymour Rosofsky.
VIOTTI (v. Viotti 8 ch personale Gianni Abello.
GALLERIA D'ARTE MODERNA: dalle 9 alle 20.
BIBLIOTECHE CIVICHE: aperte.
MUSEO NAZIONALE DEL CINEMA (Palazzo Chiablese): ore 10-12; 15-18.

I CONCERTI DELL'UNIONE MUSICALE

ABBONAMENTI
in
p.zza Castello 29
tel. 544.523
(Richiedete l'invio del programma dettagliato)

danze castellino
Ore 21 TUTTO BALLO LISCIO
Ordi. CARATTERISTICA

EDEN
BALLO LISCIO
Mercoledì del Folklore
Venerdì Chic
Sabato pomeriggio

BOCCACCIO
DANCING
MISTER BIANCO

BOCCACCIO
RISTORANTE
Dalle ore 20 in poi
Corso Moncalieri 145, tel. 683.668

REGINA
Storia di fifa e di coltello
IN SEGUITO DEL PIU'
F. FRANCHI - C. INGRASSIA

HOLLYWOOD
PRIMA VISIONE ASSOLUTA PER TORINO
Tre per uccidere
Eastmancolor

PRINCIPE
PRIMA VISIONE ASSOLUTA PER TORINO
Tre per uccidere
Eastmancolor

Metropol
Le esperienze più intime del personaggio più conturbante e eccitante mai apparso sullo schermo.
VERENA

VIETATO ANNI 18

GAY SALA
I Krakatoa
Ore 16,45 e 21
(Via Pomba 7)

danze arlecchino
Ore 21: Elegante trattenimento
Domani inizio corso del
Club « AMICI DEL BALLO »
Oggi: Valzer Polka Mazurka

OGGI al CENTRALE d'Essai
IL FILM DELLA RABBIA GIOVANILE DIRETTO DA UN REGISTA RIBELLE
Uno dei film italiani più belli più maturi di questi ultimi anni
« Al di là di ogni polemica contingente sottolinea le contraddizioni di una società che continua ad essere paternalistica pur non avendo più un valido modello di padre ».

Vietato anni 18 - Orario: 14,30 - 16,30 - 18,30 - 20,30 - 22,30

dal 22 settembre
CAPITOL - CORSO

Albert S. Ruddy
Marlon Brando
Al Pacino James Caan Richard Castellano Robert Duvall
Sterling Hayden John Marley Richard Conte Diane Keaton
Albert S. Ruddy Francis Ford Coppola Mario Puzo Francis Ford Coppola
Il Padrino Mario Puzo Dott. Oglio Love Story Technicolor
Paramount
Cinema International Corporation

ASTOR
Sensazionale successo cinematografico
Le avventure di un giovane
i cui principali interessi sono lo stupro, l'ultra-violenza e Beethoven

Warner Bros.

ANNUNCI ECONOMICI

Gli avvisi si ordinano presso:

TORINO	Via Roma 80
	Via Sacchi 23
MILANO	Via Cristoforo Negri 6/10
ROMA	Via Sante Moris in Via 40/41
GENOVA	Via E. Vernazza 25
IMPERIA	Corso Matteotti 58
SAVONA	Via Astengo 1
BOLOGNA	Via Rizzoli 20
FIRENZE	Piazza Antinori 8-7
PADOVA	Galleria Emanuele 8
PALERMO	Via Cavour 70
BOLZANO	Via Portici 30
TRENTO	Piazza Lodron 1
NAPOLI	Galleria Umberto I 27
TRIESTE	Corso Italia 13

ultimate prima tutti i corrispondenti della Publikompass S.p.A. Coloro che intendono inoltrare le loro richieste per corrispondenza possono scrivere al Publikompass S.p.A. corso Mumolo e Caputo 60 — 10129 Torino, il prezzo delle inserzioni deve sempre corrispondere anticipatamente per contanti o vaglia. Esso risulta dal prodotto del numero di righe (minimo 2) per la tariffa della rubrica, con l'aggiunta delle imposte pari all'8% globale. E' assente l'inchiesta per tutti i locali attualmente di rientranza in cessazione maliziosa (altre quattro iniziative) e per ognuno di tale atto corrispondono un supplemento di L. 200. Per quanto riguarda la prima parola di ogni capoverso, stampata in maiuscolo, non è ammessa inserire parole e lettere di richiamo per più di 20+22 battute. La tariffa delle rubriche è di lire 350 la riga. La pubblica «Domande di lavoro» lire 200 la riga, «Domande impiegati» (maiuscoli) lire 200, tecnici lire 250, dirigenti lire 300 la riga. Annunci urgenti lire 900 la riga. Annunci in neretto lire 700 la riga. Annunci con cinque di spazio lire 350, i due filetti di divisione lire 350. Testo bianco evidenziato: lire 150 la riga; i due filetti di divisione: lire 350. Coloro che desiderano rimanere ignoti ai terzi possono utilizzare il nostro servizio cassetta anticipando al costo dell'avviso la tassa «Scrivere Publikompass a... 10100 Torino», in tal caso all'inizio dell'inserzione comunicato deve essere segnalato il solo della cassetta in lire 200 per decade, ed un risarcimento di lire 500 per la spesa di recapito della corrispondenza. La Publikompass S.p.A., in base ai capitolati di concessione di esercizio del cassettario privato, è constretta a tutti gli effetti civili e fiscali a tutela della corrispondenza indirizzata alla cassetta. Essa ha quindi il diritto di visionare le lettere e d'escludere solamente quelle ripetutamente inserviti agli stranieri, non inoltrando copie oltre forma di corrispondenza, ritagli, circolari o altro. Non di propaganda. Tutti le letture legittimate alle cassette debbono essere inviate per posta e saranno respinte se incidenti o riconoscibili.

Per ogni speciale servizio interessato con l'ISTITUTO BANCARIO SAN PAOLO DI TORINO, con le CASSE DI RISPARMIO DI TORINO, di GENOVA e IMPERIA e di SAVONA, gli avvisi possono essere ordinati presso tutte le Filiali e Dipendenze di queste Banche situate in Italia.

1 Commerciali

CAPANNONE cercasi acquistare lamiera zinc americano 2500-3000 mq. Telefonare ore ufficio 61.278.

CERCASI occasione prova prezzemolo nocerina 500-700 tonnellate per radicinzione. Scrivere: «Publikompass 3339 — 10100 Torino».

VENDESI gru Simma stabilmente. Telefonare 302.755.

VENDO pala [illegible] Tel. 339.193.

2 Proposte d'affari e capitali

A.A.A.A. ABBISOGNANDOVI prestiti FIRET S.p.A.

ottimi tassi per piccole industrie commercianti tutti ottengono un finanziamento immediato. Piazza Statuto 10, telefono 539.176.

A.A.A.A. FINANZIAMENTI sulla fiducia ottenete rapidamente per ogni vostra necessità e con la massima riservatezza rivolgendovi alla Finanziaria via Nizza, Lingotto 31, isolato 333.067 - 337.525.

A.A.A.A. FIPAT finanzia tutti rapidamente con prestiti fiduciari e ipotecari, qualsiasi clientela. Via Garibaldi 30, telefono 518.280.

CERCASI azionista di opera d'arte moderna per finanziarla. Tel. 68.327.

DISPONENDO 20/30 milioni notevole capacità, esamino offerta e associazione azienda metalmeccanica alta compartecipazione. Offro ed esigo referenze. Interessentissimi. Scrivere: «Publikompass 3003 — 10100 Torino».

IMPRESA edile media importante opera civile ed industriali cerca finanziatore. Scrivere: «Publikompass 9346 — 10100 Torino».

SOCIO collaboratore cerco per varie attività commerciali. Scrivere: «Publikompass 9023 — 10100 Torino».

L. 10.000.000.000 impiego vasi e più attività, serie, redditizie, voce impersonale. Scrivere: «Publikompass 4508 — 10100 Torino».

3 Cessioni, rilievi aziende, negozi, gerenze

A grandi cedesi piccolo albergo (zona Porta Nuova, ottima posizione, forte reddito, 17 milioni-stimatissimi. Tel. 545.534.

ACCONCIATURE corso Giulio Cesare cedesi attività primo commercio. Telefonare 277.816 - 660.240.

AFFARE cedesi negozio elettrodomestici avviatissima Mot, realizzo lire 5 milioni 500 mila. Trattarello. Tel. 447.1502.

AFFARONE! Causa salute cedesi negozio ottimi in posizione di grande traffico. Clientela ottantennale. Scrivere: «Publikompass 297 — 10100 Torino».

AFFARONE cedesi negozio biancheria completo scaffali ottima posizione zona S. Rita. Tel. 385.430 ore pasti 225.827.

AFFARONE cedesi o affittasi erigibilissimo panificio - alimentari. Telefonare 729.464.

AFFARONE grande self-service causa malattia incasso 300 mila giornalieri 2 milioni mensili. Telefonare ore 8-13 - 16-21 a Moncalieri.

ALASSIO grande caffè cedesi con ristorante self service appositamente costruito zona D'Aosta vendo causa pensione, in generali, ottimo reddito. Piazza Concordia Italia n. 3 Alassio.

ALBERGO stazione Valle D'Aosta 43 camere (48 posti letto), attrezzatissimo reddito sempre assicurato 21 milioni, elevato a cedesi 33 milioni (eventuale vendita parte immobiliare). Fasano, 894.190.

ALIMENTARI frutta verdura cedesi, ottimo commercio, cintura Torino, Telefonare 954.326.

ALIMENTARI zona Perella, attrezzatissima semi-nuova. Incasso 45 mila incontrollabile, elevato reddito. Causa malattia cedo 3 milioni. Fasano 894.180.

ARTICOLI sconti alimentazione cercasi in licenza autoricambi. Centura Torino zona industriale. Cedo solo prelievo merce circa 30 milioni. Fasano 894.180.

AVVIATA ditta artigiana produzioni particolari vuole introdurla nuovato nazionale vuol cedere affari ceduti. Scrivere: «Publikompass 9345 — 10100 Torino».

BAR ristorato incasso 80 mila cedo direzioni causa familiari. Tel. 988.818.

BAR semicentrale 2 milioni dimostrabile cedesi 80 mila giornaliere dimostrabili attuali familiari cedo Rodari. Tel. 587.098.

BAR ingrossolotti tavola fredda zona S. Paolo. Grandissi locali, attrezzatura moderna, ottimo reddito giustific. Cedo 15 milioni trattabili. Fasano 894.870.

BAR zona 5. Rito attrezzatissimo avviatissimo incasso 50 mila giornaliere dimostrabili cede 14 milioni 900 mila Rodari 587.098.

BOUTIQUE centralissima causa esportazione cedesi subito prezzo. Telefonare 960.170.

BOUTIQUE via 40 modernissimo avviata cedesi causa trasferimento ottimo reddito cedo per 12 milioni. Telefonare ore ufficio dr. Carlo Rodari. Tel. 871.694 - 832.319.

CALZATURE pelletteria ottima posizione cedo causa morte. Tel. 383.174.

CARTOLIBRERIA unica vendesi nuova famiglia allarmata zona centrale prezzo unico. Tel. 287.733.

CASALINGHI vaschiglia buona posizione abbigliamento annesso altri affari interessante avviamento cedo per ritiro contrattuale 2 milioni 500 mila più merce. Tel. 231.142 Torino.

CAUSA grave malattia cedesi con urgenza bar, ristorante pensione avviatissima zona turistica o milioni 500 mila trattabili. Tel. 0121 91.871.

CEDESI autorimessa zona Francia 120 macchine. Tel. 724.721.

CEDESI Aziendale zona centrale per motivi familiari. Scrivere: «Publikompass 3654 — 10100 Torino».

CEDESI avviatissima lavanetta per maglieria, biancheria per uomini e signore. Tel. 882.139.

CEDESI avviato negozio intimo cedo per studio e laboratorio lavorazioni di pagamento. Tel. 342.082.

CEDESI bar trattoria posizione centrale Giaveno. Telefonare 937.330.

CEDESI posizione densità avviatissima centrale causa trasferimento proprietario estero. Tel. 788.845.

CEDESI causa trasferimento avviata tintoria zona La Loggia. Telefonare 966.903.

CEDESI commerciale rivendita zona 20 ore giornaliere. Tel. 644.406 ore pasti.

CEDESI in zona commerciale avviato abbigliamento a condizioni per bambini. Tel. 304.897.

CEDESI profumeria. Telefonare 657.584 ore ufficio.

CEDO per super attrezzatissimo intimo, calzetteria, lingerie ed affini completo di tutto con ottimo avviamento di n. 200. Per ulteriori chiarimenti telefonare dalle ore 14 alle 15 al 011/30.44.80 - Torino.

CEDO per motivi familiari pensione zona tranquilla 20 camere bar autorimessa 50 posti giardino pergolato, cucina rinomata. Telefonare dalle ore 8 alle 14 011/96.070.

MERCERIA confezioni, lingerie vendesi. Telefonare 386.890 - 238.119.

MERCERIA profumeria avviatissimo cedesi L. 4 milioni 500 mila per motivi salute ott. Scrivere a presentarsi: Silvestrini via Arduino 16 Chieri.

MOTTA cede bar whisky discoteca attrezzatissimo moderno 100 mila giornaliere provato. 12 milioni. Telefonare 311.030.

MOTTA cede cartolibreria profumeria giocattoli tranne grosso scarico 3 milioni 500 mila utile mensile 700 mila trattabile. Telefonare 311.030.

MOTTA cede ristoranta bar pizz Valle Susa annesso turismo 7 milioni 500 mila disponibili. Telefonare 311.030.

PENSIONE centrale signorile 30 posti letto ogni confort medio elevato cedesi. Telefonare 515.110.

PENSIONE completa buon rendimento prezzi cause malattia. Tel. 845.333.

PRIVATO cede rivendita zona buon incasso interessante 353.348 dalle 13 alle 16.

PRIVATO cede o gerenza qualsiasi attività negozio (solo persone serie) ottima posizione malatia. Telefonare 388.035 ore pasti.

PRIVATO vende commestibile alimentari frutta. Telefonare 308.488.

PRIVATO vende licenza causa trasferimento. Telefonare 543.416.

RISTORANTE cintura Torino fronte stazione posizione ottimo reddito locali nuovi ideali coniugi. Tel. 788.318.

RIVOLI vendesi negozio confezioni in genere, maglieria, biancheria, camiceria, lire 6 milioni trattabilissimi. Tel. 957.378.

SANREMO cedesi parrucchiere avviato ottimamente. Scrivere: Ricone Publikompass 3729.

SVENDESI self-service causa salute pensione alimentari supermercato nuova 120 mila giornaliere, 30 milioni. Tel. 786.422 - 784.971.

TABACCHERIA redditizia ottimo dislocamento cedesi Cola, via Cavallermaggiore 20 tel. 383.801 Moncalieri.

TABACCHERIA centro Torino 1 milione giornaliere causa malattia cedesi legittimato. Per informazioni rivolgere Finanz. 751.125.

TORREFAZIONE draghetta ottimi rapporti commerciali, attrezzatura moderna impianto ultimo anno mensile 400 mila. Cedesi 2 milioni. Fasano 684.180.

UFFICIO cassiere arredato con telefono, mobili pratica, cedesi. Tel. 883.566.

VENDO modello negozio frutta verdura avviatissimo causa malattia. Tel. 304.490.

VENDESI negozio alimentari drogheria con mutuo. Telefonare 727.773.

VENDESI negozio parrucchiere attività decennale causa salute. Telefonare 757.115.

VENDO avviata libreria ottime condizioni. Telefonare 259.434 ore dei pasti.

4 Terreni acquisto, vendita

AFFARONE vendesi terreno panoramico fabbricabile mq 2816 a 45 km da Torino. Per informazioni rivolgersi: Mondatalia 8125/78.452.

ANDORA Marina privata vende o permuta villa terreno mq 2000 con progetto. Telefonare 393.043 - 294.893.

CERCO terreno deposito materiali gli preferibile edili mq 3000 telefonare 886.902.

COLLINA cedesi magnifica località della Vela, ottimi affari, vendesi a lire 12 giornata pianeggiani fruttato anche edificabile, laghetto artificiale, 2 case, impianti irrigazione, 2 milioni. Rivolgersi via Nizza 18 Asti. Telefonare ore ufficio 0171 81.340.

COLLINA Eso. 20 km Torino, vendo terreno con progetto approvato, panoramico. Telefonare 773.869.

COLLINA Torino, terreni per ville con progetti approvati possibilità rateizzare 3 annualità 300, pullman. Telefonare 311.030.

MONCALIERI metà collina vicinorum Piocardo, vendesi terreno costruzione villa progetto approvato luce acqua gas e asfalto immediato. Telefonare ore pasti a 011/96.070.

PROGETTO approvato privato vende quasi terreno zona collinare. Telefonare 340.

SVENDESI terreno industriale ai privilegiato, mq 13.500, via principale TO-MI-TO-AO. Scrivere: «Publikompass 9029 — 10100 Torino».

TERRENO industriale Trofarello permesso approvato copertura 5000 mq fronte strada vendesi telefonare 77.71(ai).

TERRENO industriale svincolo Santena mq 5000 raccordo ferroviario vendesi. Tel. 011/27.

TERRENO vendesi mq 11 mila con progetto casa 36 camere vendesi 1000 lire mq situato mq 28 mila mercato cede mq 4000 con progetto costruzioni permesso in Telefonare 246.062.

TERRENO progetto approvato possibile fare 100 mq dalla provinciale Scirea 500 lire mq vendo. Tel. 981.918.

ULTIMI lotti terreno con progetto approvato ad elevata cubatura mq 600 l'uno. Telefonare 340.315.

VENDESI terreno in None. Tel. 649.461 ore 18-19.

VENDESI terreno industriale Grugliasco mq 2500, proprio, fronte strada, servizi. Tel. 859.483.

5 Locali e negozi, acquisto, vendita, affitto

domande

ACQUISTASI o affittasi una officina meccanica locale o capannone coperto circa mq 200 Torino o cintura intendesi ore ufficio 534.581.

ACQUISTO locale per fabbrica costruzioni abiti mila 1990 circa in Torino. Telefonare 278.087.

AFFITTO locale uso officina meccanica adattissimo elettrauto Lancia Fiat zona Santa Rita - Lana mq 50-60 circa. Telefonare 705.838.

IMPRESA edile cerca locali uso magazzino con tettoie e cortile completamente mq 1000 periferia o cintura Torino. Telefonare 733.780.

CERCASI apprendista sarta donna. Telefonare 343.830.

CERCASI apprendista commesse diciassette-diciannovenni pratiche inglese tedesco. Telefonare 543.315.

CERCASI apprendista vetrinista per ottica. Telefonare 932.143.

CERCASI carpentieri lamieristi e saldatori per lavoro in officina. Telefonare 788.832.

CERCASI grafica pratica. Telefonare 340.

CERCASI lavorante donna per verniciatura Ecosso, v. S. Teresa 11.

CERCASI montatore specializzato carpenteria metallica. Telefonare 331.230 - 301.149.

CERCASI operai pratici italianissimo impianti elettrici civili. Telefonare ore ufficio 745.512.

CERCASI operai specializzati lattoneria specializzati. Telefonare 832.032.

CERCASI operai per lavorazione legno per possibilmente pratici. Tel. 892.096 ore lavoro Moncalieri.

CERCASI operaio conegno mobili Piavia via Vandalino 119 Torino.

CERCASI operaio alle possibilmente con patente auto zona Settimo Nichelino. Telefonare 364.387.

CERCASI operaio idraulico tubista e apprendista veramente specializzati e volenterosi. Tel. 660.701 - 631.497.

CERCASI operaio panettiere via Di Nanni 97. Tel. 272.000.

CERCASI operaio saldatore a gregge, diplo. Telefonare 307.441 dalle 13 alle 17. Avv. Samoi.

CERCASI panettiere. Tel. 930.2156.

CERCASI per ville collinari giardiniere meccanicista e tuttofare buon stipendio con abitazione. Tel. 704.391.

CERCASI pellettaista lavorante finito e apprendista Pino Torinese ore pasti 840.

CERCASI ragazzo 15-18 anni apprendista addetto alla vendita. Presentarsi Gaudenzio Bonzanino via Nizza 11 Torino.

CERCASI ragazzo 16-18enne attraente ottima e simpatico. Presentarsi pomeriggio via Nicola Fabrizi 31.

CERCASI tornitori primi e secondi capaci. Presentarsi Torgiaforte, via G.F. Re 71.

CERCASI tubisti industriali e filoto di prim'ordine competenze impianti acquedotti industriali. Presentarsi a Pollenzo, fondo Mulettoni 35.

CERCASI verniciatore e spruzza per mobili in legno. Tel. 295.958.

CERCO commessa pasticceria e gelateria laboratorio. Telefonare 616.197, corso Unione Sovietica 417.

CERCASI apprendista sarta donna. Telefonare 343.830.

CERCASI apprendiste commesse diciassette-diciannovenni pratiche inglese tedesco. Telefonare 543.315.

CERCASI apprendista vetrinista per ottica. Telefonare 932.143.

CERCASI carpentieri lamieristi e saldatori per lavoro in officina Nichelino via Molinette 68 Collegno. Telefonare 788.832.

CERCASI grafica pratica. Telefonare 340.

CERCASI lavorante donna per verniciatura Ecosso, v. S. Teresa 11.

CERCASI montatore specializzato carpenteria metallica. Telefonare 331.230 - 301.149.

CERCASI operai pratici italianissimo impianti elettrici civili. Telefonare ore ufficio 745.512.

CERCASI operai specializzati lattoneria specializzati. Telefonare 832.032.

CERCASI operai per lavorazione legno per possibilmente pratici. Tel. 892.096 ore lavoro Moncalieri.

CERCASI operaio conegno mobili Piavia via Vandalino 119 Torino.

CERCASI operaio alle possibilmente con patente auto zona Settimo Nichelino. Telefonare 364.387.

CERCASI operaio idraulico tubista e apprendista veramente specializzati e volenterosi. Tel. 660.701 - 631.497.

CERCASI operaio panettiere via Di Nanni 97. Tel. 272.000.

CERCASI operaio saldatore a gregge, diplo. Telefonare 307.441 dalle 13 alle 17. Avv. Samoi.

CERCASI panettiere. Tel. 930.2156.

CERCASI per ville collinari giardiniere meccanicista e tuttofare buon stipendio con abitazione. Tel. 704.391.

CERCASI pellettaista lavorante finito e apprendista Pino Torinese ore pasti 840.

CERCASI ragazzo 15-18 anni apprendista addetto alla vendita. Presentarsi Gaudenzio Bonzanino via Nizza 11 Torino.

CERCASI ragazzo 16-18enne attraente ottima e simpatico. Presentarsi pomeriggio via Nicola Fabrizi 31.

CERCASI tornitori primi e secondi capaci. Presentarsi Torgiaforte, via G.F. Re 71.

CERCASI tubisti industriali e filoto di prim'ordine competenze impianti acquedotti industriali. Presentarsi a Pollenzo, fondo Mulettoni 35.

CERCASI verniciatore e spruzza per mobili in legno. Tel. 295.958.

CERCO commessa pasticceria e gelateria laboratorio. Telefonare 616.197, corso Unione Sovietica 417.

CESSIONE taglio lumiere (arcuati) Nuova Recubuzione. Scrivere: «Publikompass 9010 — 10100 Torino».

CONDUTTORE caldaia assunto grado A ricerca azienda metalmeccanica. Scrivere: «Publikompass 9024 — 10100 Torino».

DITTA artigiana confezioni intimo cerca operai specializzati disposti zona Ivrea, via Massaia. Tel. 0125/51.

DOTTORESSA cerca ragazza 15enne studio dentistico Torino. Telefonare ore pasti 011/39.789 fino ore 19-21.

ELETTRICISTI industriali cercansi solo specializzati. Scrivere: «Publikompass 4521 — 10100 Torino».

ELETTRICISTI per impianti industriali montatori avvolgi potenza cercansi verranno pagati bene. Telefonare 249.996.

ELETTROMECCANICI pratici riparazione carrozzerie cercansi subito Ruso e C. Telefonare 667.787.

ESPERTI circuiti stampati metallizzati cercansi per importante azienda elettronica. Inviare curriculum vitae: «Publikompass 9048 — 10100 Torino».

EX carabinieri o guardia P.S. cerca istruttori montatori per officina Torino per sorveglianza notturna. Scrivere: «Publikompass 3325 — 10100 Torino».

FALEGNAME cercasi verniciatore capace. Telefonare 701.007.

FALEGNAME cercasi scrivere: «Publikompass 9584 — 10100 Torino».

FALEGNAME cercasi cultima verniciatore. Tel. 721.820.

FALEGNAME proverbio cercasi. Telefonare 340.0939.

FUSINATION industria consolidata cerca meccanizzatore a bussolo ottima retribuzione. Telefonare ore ufficio 360.944.

GENDERA stipendio previo mensile. Presentarsi via Rodi 18, Druglasco Volvino Pinerolese.

GRATELLA Giulio S. Anselmo 29-A. Tel. 639.469 cerca fattorino assicurato conducente moto furgoncino.

GRAZIOSA azienda referenziata e ben giornalmente cerca 2 signorine. Telefonare 347.000.

GRANDE industria settore corrispondenza per servizio diretto e esame agli studi lavoro in Torino e cintura età 40-50 preferibilmente ex carabinieri. Scrivere: «Publikompass 4537 — 10100 Torino».

IMPORTANTE azienda familiari idonei, idonei condizionamento cerca assistente lavori prova esperienza conoscenza adeguato. Scrivere: «Publikompass 3035 — 10100 Torino».

IMPORTANTE industria zona Madonna di Campagna cerca giovane operaio esperienza esperienza rullando produzione. Telefonare 217.182.

IMPORTANTE industria costruzioni macchine utensili cerca capiservizio qualificato prima esperienza. Tel. 712.515.

IMPORTANTE industria metalmeccanica zona cintura Torino ricerca ingegneri meccanici elettrotecnici tubisti per montaggio collaudatori, montatore impianti saldatori. Telefonare per appuntamento 987.1488.

IMPRESA stradale cerca meccanico gommista. Telefonare 980.139.

INDUSTRIA cercasi signore cerca lavoro part time vetrerie Balma via La Chiusa 75. Tel. 40.820.

INDUSTRIA elettromeccanica Grugliasco cerca fresatori avvolgi calzaturai interni esperti, aggiustatore secondi, saldatrice. Scrivere: «Publikompass 9367 — 10100 Torino».

INDUSTRIA materie plastiche cerca qualificati aggiustatori montaggio trasferta, da avviare a specializzazione costruzione filiere. Possibilità inquadramento superiore. Scrivere o contattare ufficio lavoro stabilimento Rivoli.

INDUSTRIA meccanica precisione esamina assumere operai periferia aggiustatore montatore anche pensionato. Telefonare ore ufficio 715.009.

ISTITUTO tecnico cerca diddatta inglese preferibilmente avventurizzatore sale massimo. Tel. 535.445 ore 13.30-14.

LABORATORIO analisi assume segretaria laureanda o laureata 45anne responsabile. Tel. 389.047.

LAVORI a maglia assume apprendiste e lavorante 45anne responsabile. Tel. 389.047.

LAVORI a maglia macchinista bisolari cerca pellicola assumo anche apprendista. Telefonare ore pasti 840.

MAGAZZINIERE ruppo tessuti pratica contabilità magazzino cerca per sua azienda commerciale. Precisare età, posti occupati, referenze. Scrivere: «Publikompass 4515 — 10100 Torino».

MANOVALI esperienza edile cerca lavoro stabile per cantiere in Valdieri. Tel. 784.018.

MANOVALI assumiamo pulizia stabilimenti zona Torino Moncalieri Nizza Vinovo Piazza Castello Orbassano. Tel. 786.311.

MOBILIFICIO cerca operai massimo trentenni e mezza giornata zona centro Torino. Tel. 531.814.

OFFICINA meccanica cerca addetto macchina orizzontale barenatrice. Telefonare 386.969 ore ufficio.

OFFICINA meccanica di precisione cerca aggiustatore verniciatore capace. Telefonare 498.362.

OFFICINA costruzione carrozzerie e rimorchi specializzata carri attrezzi ribaltabili, furgoni speciali e simili cerca aggiustatore prima esperienza. Tel. 712.515.

OFFICINA meccanica cerca 2 operai specializzati per rettifica esperienza. Telefonare 387.181 oppure presentarsi Cuneo, via Volvera 77, Bruno, zona industriale sud.

OFFICINA meccanica in Rivoli Cascine Vica cerca operaio specializzato alesatore 30enne addetto presse lavorazione lamiere. Scrivere: «Publikompass 257 — 10100 Torino».

OFFRO autonomia con lavoro diviso cauzione. Tel. 380.297.

OPERAI e apprendisti cercansi per costruzione motori elettrici speciali. Presentarsi strada Cascinotto 139/18 Torino.

OPERAIE meccaniche cercasi per cucire lavori impermeabili, rivolgersi: San Mauro, via Sagra San Michele 46, Torino.

OPERAIO elettricista carburatorista cerca Concessionaria Fiat Occhetta e Secondo. Presentarsi Officina, corso Luigi 36 solo se veramente esperti.

OPERAIO scarico e carico con patente C cercasi. Tel. 784.294.

OPERATORE tornì elettromeccanici esperti. Telefonare 345.273.

PANTOGRAFISTA azienda stabilissima ottimo trattamento. Telefonare Cavaglià Vico, 76. Telefonare 998.436.

PARRUCCHIERE per signora centrale cerco giovane diligente. Telefonare 511.845.

PASTICCERIA cerca panettiere pasticciere, solo al sabato non festivi. Tel. 281.474.

PASTICCERIA cerca ragazza per magazzino e vendita ed uomo per pulizie. Via Lamarmora 17.

PASTICCERIA zona Porta Nuova cerca aiuto particolare. Telefonare 543.116.

PELLICCHERIA cerca macchinista conformista. Telef. 338.706.

PITTORI generali puri cercasi cercasi Furian, via Frejus 8 Bolzano.

RETTIFICATORE e trenatore per stiratrice cerca officina meccanica specializzata in lavorazione aeronautica. Tel. 585.815.

SETTIMO Torinese officina stampa fresatori prima e seconda categoria. Tel. 800.319.

SOCIETA' importante nazionale cerca personale per attività anche tempo libero con ottimo guadagno. Telefonare 382.364.

STAMPISTA prima categoria e operaio pressa meccaniche meccanografo Sanlorenzo Canavesi. Telefonare 572.191.

TAGLIERINISTE/I abili cercansi per media azienda confezioni preferibilmente esperti. Telefonare 583.405.

TINTORIA cerca stiratrice veramente capace per intera giornata. Telefonare 760.471.

TINTORIA persona piazza Statuto cerca aiuto stiratrice. Tel. 883.865.

TIPOGRAFO ispettore pratico poliliterale cercasi buon trattamento. Telefonare 519.081.

TIPOLITOGRAFIA cerca apprendista impressore pratico platine e plano-cilindriche e apprendista fotolitista pratico macchine. Telefonare 290.019.

TIPOLITOGRAFIA cerca apprendista litografo, apprendista litografo, accanto impiego. Via Ronchi 16.

TORNITORE prima categoria operatore pratico stampaggio materie plastiche cerca industria Grugliasco. Tel. 782.662.

TUBISTI operai ed apprendisti impianti riscaldamento cerca ditta. Telefonare 380.903.

VERNICIATORE con esperienza bicamere cercasi da media azienda. Lavoro non massimo, settimana corta. Telefonare 712.252.

VERNICIATORE carrozzeria cerca industria cascinette e vagoni merletti personali Fiorano via Carrera da Torino.

commessi, baristi

ABBIGLIAMENTO negozio centrale cerca abili commesse/i ed apprendista, offre buona presenza referenze. Scrivere: «Publikompass 9072 — 10100 Torino».

ANCHIONNE Autogrill Bruschio di Mappano cerca cuoco qualificato con referenze. Telefonare 0323 89.22.

APPRENDISTA commesso qualsiasi volenteroso cerca negozio intimo telefonare 771.807.

APPRENDISTA commesse 15-18 anni, lavoro media, cerca cartolibreria. Preferisco zona Corso Corsica. Tel. 0165/2225.

CAMERIERA sala cercasi divorziata ottima e nazionale Pecetto (Genova) Tel. 90.79.

CAPACE commesso o aiuto commesso cerca professorio. Presentarsi via Arsenale 36 Torino.

CERCASI aiutante guainaccio capace esperto. Tel. 851.457.

CERCASI aiuto commesso 18/18 anni per boutique semplice distinta volentierosa. Presentarsi Mastrangelo via Ancona 6 della Scienza 2.

CERCASI apprendista commesso alimentari zona Varaldo casa 14-18. Tel. 780.427.

CERCASI apprendista commesse abbigliamento primavera. Scrivere: «Publikompass 4504 — 10100 Torino».

CERCASI apprendista commesse bella presenza per boutique bambini. Presentarsi: Stimulianno via Carlo Alberto 26.

CERCASI apprendista commesso 15-18 anni telefonare 835.725 corso Unione 35 Torino.

CERCASI apprendista o aiutante pasticcere. Tel. 299.907 e presentarsi in corso Vittorio 12, zona Lucento.

CERCASI barista 15-18 anni bar Fatix via Nizza/ovara 46. Telefonare 310.158.

CERCASI cameriere 20-25 anni compreso diciotto bella presenza. Tel. 837.638.

CERCASI commesso per pasticceria finissima per Chieri. Telefonare 947.8158.

CERCASI commesso fiorista veramente capace ottima retribuzione. Telefonare 761.271, via Roma 17, Settimo Torinese.

CERCASI cameriere camariera per tavola. Telefonare 675.456.

CERCASI elementi pratici materiali elettrici da addirre come commessi e magazzinieri. Telefonare 357.535 - 355.815.

CERCASI n. 1 commesso tessuti e n. 1 apprendista magazzinieri 16-17 anni per referenze. Presentarsi via Andrea 8 Torino.

CERCASI ragazza/o giovanissima età per preparare caffè e cappuccini. Presentarsi Bar Fenoglio 39 o telefonare 740.646.

CERCO cuoco proveto referenze. Telefonare 961.8381.

CUOCO fisso casa privata cercasi. Telefonare 911.809.

TATTORINO con patente auto 20-30 anni ambosi abbigliamento. Presentarsi ieri via Corte Appello 1, primo piano, ottimo mercoledì.

MARILENA Isola coiffure cerca apprendista testa piccola. Presentarsi 18 corso Vittorio Emanuele 131 bis.

NEGOZIO alimentare cerca ragazza 15-16 anni. Telefono 581.196.

PANETTERIA cerca aiuto anche pensionato esperto. Telefonare 512.778.

PASTICCERIA cercasi ragazza per commissioni e pasticceri. Presentarsi c. Da Cermenati 3.

PASTICCERIA Cicogna cerca centrale nuovi Porta Nuova cerca aiuto commesso. Tel. 541.116.

PASTICCIERE aiutante giovane preferito cercasi. Amore, corso Vercelli 95, telefono 852.684.

PETTINATRICE lavorante cercasi. Tel. 482.579.

RIFUGIO Venini Sestriere 0122 70-43 cercasi cameriere e cameriera e donna a pensionato lavori vari inizio settembre.

RISTORANTE cerca giovani camerieri assicurati trattamento adeguato. Telefonare 857.714.

ZONA Almese cercasi fruttaro prima seconda categoria. Telefonare 975.349.

impiegati

A.A. ASSUMIAMO per studio professionale amministrativo libero subito anche non diplomato ma con buona cultura. Telefonare a un fattorino. Retribuzione adeguata capacità. Presentarsi ore ufficio Maestra via Andrea Doria 14.

A. AZIENDA importanza mondiale con sede in Germania cerca per consociata italiana 3 elementi ambosessi studi economico-aziendali liberi subito da impiego dopo corso tecnico pratico presso organico della filiale Torino Alessandria e due anni di esperienza in tali mansioni. Ulteriori chiarimenti e possibilità guadagno saranno dati agli interessati oggi ore ufficio corso Turati 7/M. Todesco via Cigliano 38, Alessandria.

A. PIANISTA cercasi solo serenissimo audizioni bambini. Telefonare 488.803, ore 21-24.

ALBERGO nuovo in Torino cerca segretaria massimo trentadiquattro referenze presenza conoscenza lingue grado di interesse. Telefonare 274.047.

AMBOSESSI serenissimi pratici pagbo, non prima impiego, cercansi per ricerca clienti ricevimento Moncalieri, massimo 30.000 lire. Telefonare 333.405.

AMMINISTRAZIONI stabile utilizzerà ed impiegata o pensionata pratica e referenziata, ore pomeridiane. Telefonare 247.116 ore ufficio.

APPRENDISTA sedicenne simpatico per azienda industria dolciaria Moncalieri, via Cagliari 15 Torino.

APPRENDISTA volenteroso urgente per azienda meccanica cerca attività ottima retribuzione. Telefonare 344.706.

ARCHITETTO cerca disegnatori ultimi anni artistico, primi anni architettura anche corrispondenza. Telefonare 344.706.

ARCHITETTO cerca disegnatori ultimi anni artistico, primi anni architettura anche corrispondenza. Telefonare 344.706.

ASSISTENTE di direzione cerca impresa azienda commerciale. La persona prescelta dipenderà direttamente dal titolare e dovrà possedere i seguenti requisiti: buon inglese per uso corrente, buona cultura generale commerciale che gli permetta di affrontare autonomamente, dopo periodo di ambientamento, i problemi relativi all'andamento aziendale con tatto e fermezza i vari servizi, personale corrispondente. Età 30/40 anni massimo. Scrivere curriculum vitae con ampia lettera manoscritta a: Casella 44 T, Pubblicità Internazionale, 20052 Monza.

AVVIATO produttivo cerca ragazza diplomata ragioneria preferibilmente con esperienza. Presentarsi via Andrea Doria 14 Torino.

BRONZISTA cercasi per fonderia Ivrea. Telefonare 0125/51.

CAVI cantiere cercansi per impianti industriali condizioni personali contabili di cantiere provvisti. Scrivere: «Publikompass 279 — 10100 Torino».

CERCASI tecnico meccanico per ufficio progetto su calcolo e controlli. Offresi: Ottima remunerazione. Telefonare 0323/61 512.

ELETTRONICO progressazione circuiti stampati tipo multistrati. Tv tecnico ecc cerca società laboratori generale campo diagnostica auto. Telefonare 847.545.

8 Piazzisti, rappresentanti

ADLI venditori, preferibilmente diplomati tecnici, per settore affitto 30/35 anni azienda commerciale cerca per zona Piemonte propria organizzazione vendita prodotti già affermati sono libera Piemonte. Offresi alto guadagno mensile comprensivo di stipendio fisso, incentivi, rimborso spese, auto e diaria, corso formativo interamente retribuito. Inviare dettagliato curriculum a: Casella 286 G Pubblicità 20121 Milano.

AGENTE primaria industria acciaio cerca per Cuneo e provincia dinamico collaboratore residente anche primi impiego max 30 anni. Trattamento provvigioni Eccezionale. Telefonare Cuneo 0171 - 62.447.

ARGENTINA esportazione di pelli e derivati cerca rappresentante. Scrivere a C.P. 6.012.707 ufficio 58 Buenos Aires.

ASSUMIAMO signora signorina patente disposta viaggiare clientela rivendicata. Telefonare 773.272.

DISPONENDO grande ufficio attrezzato moderatamente, conoscenza marketing, audizioni nelle rappresentanza. Scrivere: «Publikompass 4551 — 10100 Torino».

DITTA importanza nazionale assume venditori, alta provvig. fisso garantito ed premi. Telefonare 734.151 - 710.843.

DITTA produttrice trasmissori alta qualità settori riscaldamento ventilazione, idrico, canalizzato, trattamento con rappresentanti o grossisti provinciali settore settimentali. Scrivere: Baldini Bomba Maggiorino, Bolog

STAMPA SERA
Martedì 12 - Mercoledì 13 Settembre 1972

dove andiamo questa sera

9
Anno 104 Numero 200

La vedova allegra prova con Campanini

Il regista Vito Molinari, Carlo Campanini, Carlo Bini, il soprano Gianna Galli, Aldo Buttion, Rosetta Pizzi e Massimini alle prove della « Vedova allegra ». L'operetta fa parte della Stagione lirica d'autunno torinese (Foto Cagliero)

teatri, ritrovi a Torino

ALFIERI: riposo ore 21.30 « La canzone alla gola », presenta « L'a in fa' del mondo », Balocco, Lombardo, Sangiorgi.
CARIGNANO: questa sera ore 21,15 Maderna in « Stazione di ottobre », Novità musicali di Ancedda e Corghi, Vocalità Agliati Terpin via Roma 48, telef. 544.502.
ERBA (650.467): Estate al cinema, abbonamento a 5 film L. 2500.
T. REGIO: 24 Stagione lirica d'autunno si polarizza dallo Sport: giovedì 14 ore 21 prima rappresentazione « La Traviata », direttore O. Rivoli. Regista D. De Tomasi, vendita abbonamenti e biglietti per la Traviata. La vedova allegra e Aida: botteghino p. Castello, 548.000.

ALCIONE: « Sexy sale scuro? » con Carlo et Ophelia, Elisabetta - Balletto « Mexico 72 », Visitate 18, Orario 16,30; 21,10.
AL BAGATELLE (Carpanzo 2): 21.
AL FLORIDA (p. Solferino, 24-L.822) 21 Canto dei Falsetti, canta Dominique.
ARLECCHINO: 21 Roby e i Gemelli.
BELLE ARTI: ore 21 ballo liscio.
CASTELLINO: ore 21 I Six K.
CLUB 84: ore 21 I Bardi.
GAY BALA: 16,45; 21 I Krakatoa.
GAUDIO DANZE (v. S. Massimo 145 ore 16,30; 21 I Musici.
LA BOM Danubio ore 21.
TROCADERO: ore 21 orch. Venturi.

BOCCACCIO (Moric. 145, t. 661.666).
MOULIN ROUGE: tutte le sere attrazioni. Orch. L'altra faccia.
SAN GIORGIO Valentino: Ristorante Dancing. Trio Miguel canta Albertina.
SHAKER PIANO BAR (v. C Battisti 3): C. Sangiusto e Sandra.
WEST END CLUB (tel. 890.020).

ABATJOUR (Banchi 28, t. 341.023): 21.
BABY (str. Pino, t. 894.213).
CAPRICE (Santhià 16, t. 531.528): 21.
HOLIDAY (c. Vinzaglio 2): 21.
LIDO WHISKY (c. Moncal. 422): 21.
LIDO W3 (c. Moncal. 422): 21.
VILLA GAY DISCOTECA: ore 21.
WHISKY NOTTE (c. 687.353): 21.

cinema prime visioni

AMBROSIO (c. Vittorio Emanuele 52, t. 547.997) La trama, di Daniel Mann, con William Holden, Susan Hayward, E. Borgnine, Woody Strode (Usa - Colori) — Pinalevo cui hanno massacrato la famiglia, guerra ex berani per vendicarsi dei responsabili della tremenda vendetta. ★ Western
Critica ●● Pubblico ○○○○○ Orarior: 14,40 16,30 18,30 20,30 22,30 Ingr. 1000

ARISTON (v. Lagrange 31, t. 546.147) Pippo Gimnastanco, di produzione Walt Disney (Usa - Colori) — Dieci gliegni animati ispirati alla molteplici gesta sportive di Pippo — Segue Quasi Cancan, documentario a colori (non musicale di Paride Rogetti per la serie « La natura è la sua meravigliosa ». ★ Disegni animati e Doc.
Critica ●● Pubblico ○○○○○ Orarior: 14,30 16 — 17,40 19,20 21 — 22,30 Ingr. 1000

ARLECCHINO (corso Sommeiller 22, t. 537.190) Le due inglesi, di Francois Truffaut, con Jean-Pierre Leaud, Kika Markham, Stacey Tendeter (Francia - Colori) — All'inizio del secolo, una romantica storia d'amore a tre vista con occhio ironico da un intelligente regista. Vietato 14. ★ Commedia drammatica
Pubblico ●●● Orarior: 14 — 16,10 18,10 20,13 22,25 Ingr. 1000

ASTOR (v. Vicni 8, t. 519.516) L'arancia meccanica, di Stanley Kubrick, con Malcom McDowell, Adrienne Corri, Patrick Magee (G. B. - Colori) — Tra i migliori film di Venezia 1972, è la storia della trasformazione d'un bieco sopiata che, drogato e sopo scientifico, diventa fantastico meccanismo disumanizzato. Vietato 18. ★ Fantascientifico
Critica ●●●● Pubblico ○○○○○ Orarior: 16,30 17 — 19,40 22,30 Ingr. 1300

AUGUSTEO (piazza C.L.N. 266, t. 532.714) Il dottor Zivago, di David Lean, con Omar Sharif, Geraldine Chaplin, Julie Christie, Tom Courtenay, Alec Guinness, Rod Steiger, Ralph Richardson (Usa 1966 - Panavision a colori) — La celebre illustrazione cinematografica del romanzo di Boris Pasternak. ★ Drammatico
RIEDIZIONE Orarior: 14,30 18,25 22 — Ingr. 1000

CAPITOL (v. Son Dalmazzo 34, t. 340.803) La tela che vide il suo cadavere, di Lamont Johnson, con George Peppard, Michel Sarrazin, Christine Belford (Usa - Technicolor (Panavision) — Sono ricercatore statunitense inviato da grave attentato servizi segreti. Una alta ricerca del coinvolgimento. ★ Spionaggio
Critica ●● Pubblico ○○○○○ Orarior: 14,30 16,30 18,30 20,30 22,30 Ingr. 1000

CENTRALE D'ESSAI (v. C. Alberto 37, t. 540.410) Nel nome del padre, di Marco Bellocchio, con Yves Beneyton, Lou Castel, Laura Betti (Italia - Colori) — Del regista del « Pugni in tasca », una vicenda ambientata negli Anni 50 in un collegio governato da gesuiti cerivi, sordi ai fattinati nuovi. Vietato 14. ★ Commedia satirica
OGGI LA PRIMA Orarior: 14,30 16,30 18,30 20,30 22,30 Ingr. 800

CORSO (corso Vittorio Emanuele 52, t. 340.700) Il terrore con gli occhi aperti, di Sidney Sole, con Alfonso Noschese, Enrico Montesano, Isabella Biagini, Lino Banfi, Franca Bianchi (Italia - Colori) — Due gialloni in cerca di notorietà, lasciando per burla un finto delitto, si trovano poi coinvolti in un omicidio vero. ★ Comm. satirico-poliziesca
Critica ●● Pubblico ○○○○○ Orarior: 14,30 16,25 18,30 20,25 22,30 Ingr. 1000

CRISTALLO (v. Gallo 5, t. 650.100) Improvvisamente un uomo nella notte, di Michael Wilson, con Marlon Brando, Stephanie Beacham, Thora Hird, Verna Harvey (Gran Bretagna - Colori) — Da un racconto (« Il gioco di vita e di morte ») di Henry James, un film prossimato alla Mostra di Venezia 1972. Vict. min. anni 16. ★ Drammatico
Critica ●●● Pubblico ○○○○○ Orarior: 14,30 16,30 18,30 20,35 22,30 Ingr. 1000

DORIA (v. Grosseto 9, t. 542.472) Maddalena, di Jerry Kowalewicz, con Lisa Gastoni, Eric Woolfe, Ivo Garrani (Italia - Colori) — Diretto da un regista polacco e sceneggiato in Italia, è un film che dà un risalto non privo di sensibilità al problema della castità incoscionte. Vietato minori anni 18. ★ Drammatico
Critica ●● Pubblico ○○○○○ Orarior: 14,10 16,15 18,20 20,20 22,30 Ingr. 1300

GIOIELLO (v. Cristoforo Colombo 31, t. 562.750) Nata corvelli per un colpo mortale, di Robert Pirosh, con Serge Reggiani, Michel Bouquet, Margaret Rocmilly, Bernard Fresson, Dany Carrel, Amidou, Francoise Rosay (Francia-Italia - Colori) — Sceneggiato di idioti descrivono complicazioni tragicomiche di varia genere. ★ Commedia
Critica ●●● Pubblico ○○○○○ Orarior: 14,30 16,30 18,30 20,30 22,30 Ingr. 1200

IDEAL (corso Bercarta 4, t. 541.925) Via col vento, di Victor Fleming, con Vivien Leigh, Clark Gable, Leslie Howard, Olivia de Havilland (Usa - Colori) — Dal romanzo di Margaret Mitchell, la vicenda della bella Scarlett O'Hara sullo sfondo della Guerra di Secessione. ★ Guerra
RIEDIZIONE Orarior: 13,45 17,45 21,45 Ingr. 1300

LUX (Galleria San Federico, t. 541.283) ...e poi su chiamarono il Magnifico, di E. B. Clucher, con Terence Hill, Gregory Walcott, Harry Carey, Dominic Barto, Y. Sanor (Italia-Francia - Colori) — Interpreta e regista del film di « Trinità », dopo una « nuova personaggio. ★ Western
Critica ●● Pubblico ○○○○○ Orarior: 14,30 16 — 17,40 19,20 21 — 22,30 Ingr. 1000

METROPOL (v. Principe Tommaso 6, t. 653.470) Verona, la contessa nuda, di Kurt Nachmann, con Ursula Strauss, Wolfgang Lukschy, Ilike Karl (Germania Occ. - Colori) — Un divertente falso di cronaca, tragicamente coccione, è rivelatorio in un film tedesco vietato ai min. di anni 18. ★ Drammatico
Pubblico ●●● Orarior: 14,30 18,25 22 — Ingr. 1000

NAZIONALE (v. Pesaro 7, t. 316.856) Le luci della città, di Charlie Chaplin, con C. Chaplin, Virginia Cherril (Usa 1931 - Bianco e nero) — Mistriche verso dell'autore, d'una dei suoi grandi capolavori. Disconoscuto senza valid se il pretiere in ogni modo per quarire l'innocente cieca. ★ Comico sentimentale
Critica ●●●● Pubblico ○○○○ Orarior: 14,30 16,05 17,45 19,25 21 — 22,30 Ingr. 1000

REPOSI (v. XX Settembre 15, t. 531.400) La più allegra storia del Decamerone di Adrian Hoven, con Raymond Marinot, Sybil Danning (Germania Federale - Colori) — Cavaliere errante e galante del Medioevo trova in Biondo Valchiria germanica colei che deve sposare. Vietato minori anni 18. ★ Sexy in costume
Critica ● Pubblico ○○○○ Orarior: 14,30 16,30 18,30 20,30 22,30 Ingr. 1000

ROMANO (Galleria Subalpina, t. 510.145) Cabaret, di Bob Fosse, con Liza Minnelli, Joel Grey, Michael York, Helmut Griem, Marisa Berenson (Usa - Colori) — Sovrabbondante « lancio » di Liza Minnelli, eclettica personalità d'attrice nel film che ne rivela ulteriormente lanciatezza in decadenza di Weimar 1972. ★ Comm. brillante-dramm.
Critica ●●● Pubblico ○○○○ Orarior: 15 — 17,30 20 — 22,30 Ingr. 1300

SUPERGA (v. Pianezza 300, t. 993.811) Il clan dei siciliani, di Henri Verneuil, con Alain Delon, Jean Gabin, Lino Ventura, Irene Tunc (Francia - Colori) — Un film di gangsters, ricco di suspense, ma non privo di qualche lungaggine. ★ Poliziesco
Critica ●● Pubblico ○○○○○ Orarior: 14,30 16,30 18,30 20,30 22,30 Ingr. 1000

VITTORIA (v. Roma 330, t. 511.709) Jus primae noctis, di Pasquale Festa Campanile, con Lando Buzzanca, Renzo Montagnani, Marilù Tolo, Paola Borboni (Italia - Colori) — Comisso un feudal signore al tradizione sesso, bella spasiu medievale ribalta il gioco dei poteri e i relativi abusi. Vietato 14. ★ In costume
Critica ● Pubblico ○○○○○ Orarior: 14,30 16,30 18,30 20,30 22,30 Ingr. 1000

proseguimenti prima visione

COLOSSEO (v. Madama Cristina 73, t. 651.030) Il caso Carey, di Blake Edwards, con James Coburn, Jennifer O'Neill, Dan O'Herlihy, Pat Hingle (Usa - Colori) — Medico alcolista subisce investigazioni per scagionare un amico chirurgo dall'accusa di omicidio. ★ Drammatico
Cinema ●● Pubblico ○○○○○ Orarior: 15 — 16,50 18,30 20,10 22,30 Ingr. 700

MAFFEI (via Principe Tommaso 32, t. 683.356) Rivincita di un musicus scozzese al capo della Squadra Mobile, di Roberto Mauriac, con Farley Granger, Sylva Koscina, Silvano Tranquilli, Annabella Incontrera, Chris Avram, Femi Benussi, Philippe Hersent, Susan Scott (Italia - Colori) — Vicino ai minori di anni 18. ★ Drammatico-sexy
Critica ●● Pubblico ○○○○ Orarior: 14,30 16,30 18,30 20,30 22,30 Ingr. 800

BLASIMO (v. Montebello 8, t. 876.783) La casa, di Marco Ferreri, con Catherine Deneuve, Marcello Mastroianni, Corinne Marchand, Michel Piccoli (Italia-Francia - Colori) — In tela selvaggia riesce grande amore tra vecchio cinico e donna passionale e sentimentale. ★ Drammatico
Cinema ●● Pubblico ○○○○ Orarior: 14,30 16,30 18,30 20,30 22,30 Ingr. 700

seconde visioni

ALEXANDRA (v. Sacchi 28, t. 511.293) - I giganti del brivido, Paul Newman, Technicolor. ★ Automobilistico
CONTINENTAL (v. Nizza 348, t. 697.068) - L'uomo dissuelto, James Stewart, George Kennedy, Anne Baxter. Colori. ★ Western
ERBA (c. Monculieri 241, t. 680.467) - La sfegata, Tino, Alberto Sordi, Silvana Mangano, regia Pasolini, Vi conti, De Sica, Dal. Vict. 14. Orario: 20. 22.30. ★ Sadico
FARO (v. Po, t. 832.314) - I giganti del brivido, Paul Newman. Technicolor. ★ Automobilistico
FIAMMA (c. Trapani 97, t. 372.057) - I giganti del brivido, Paul Newman. Technicolor. ★ Automobilistico
FONTINO (c. Cigna 47, t. 686.360) - L'uomo dissuelto, James Stewart, George Kennedy, Anne Baxter. Colori. ★ Western
HOLLYWOOD (c. R. Margh. 105, t. 857.906) - 3 per uccidere, F. Sancho, K. Neil. Colori. Ass. 14,45. Ult. 22,40. ★ PRIMA VISIONE - Western
LA PERLA (c. De Gasperi 20, t. 584.761) - La polizia ringrazia, E. M. Salerno, Mariangela Melato. Colori. ★ Drammatico
MASSAUA (p. Massaua 9, t. 295.803) - Assassinio sul treno, Margaret Rutherford, Arthur Kennedy. ★ Giallo
ORSEO (p. Cattina, t. 518.134) - Angeli con la pistola, Glenn Ford, Betty Davis. Tech. ecogr. Non vist. 14 Ap. 14,30. Ult. 22,30. ★ Commedia
PIEMONTE (v. Nizza 37, t. 683.750) - Assassinio sul treno, colori, di Agatha Christie, con Margaret Rutherford. ★ Giallo
PRINCIPE (v. P. d'Aosta 43, t. 780.951) - 3 per uccidere, F. Sancho, K. Neil. Colori. Ass. 14,45. Ult. 22,40. ★ PRIMA VISIONE - Western
STATUTO (v. Cibrario 16, t. 487.051) - Dio non l'ha detto quel e chi le ricco, Gruber, Technicolor. Vietato minori anni 18. Orario: 14,30 16,30; 18,30; 20,30; 22,30. ★ Commedia sexy

ZONA CENTRO

ALCIONE (c. R. Margherita 134, t. 287.400) - Sexy strip nacrel con Carlo et Ophelia, Elisabetta, Balletto Mexico 72. Vist. 18. Orario: 16,30 e 21,10. ★ Spettacolo teatrale
ALPI (v. Garibaldi 30, t. 545.345) - Totò nella tana dei lestri. Colori. ★ Farsa
CRAVEGNANA (v. Avogadro 2, t. 550.497) - La lunga ombra gialla, Gregory Peck, Anne Heywood. Colori (sala oggi). Orario 20.15, 22.20. ★ Spionaggio in Cina
MILANO (v. Milano 8, t. 550.239 - sp. 10) - La monaca di Monza, Antonio Sabato, Carla Gravina. Colori. ★ Storico erotomatico
OLIMPIA (v. Garibaldi 2, t. 546.588) - All'Ovest di Sacramento, Colori. ★ Western
PO (v. Po 21, t. 310.496) - Il mercato nero dell'amore, Un Lewis, Violento minori anni 18. ★ Drammatico
P. NUOVA (v. Nizza 37, c. 650.188 - sp. 10) - Supercolpo da 7 miliardi. Colori. ★ Poliziesco
Prima che venga l'inverno, D. Niven. Colori. ★ Drammatico
REGINA (c. R. Margherita 133, t. 530.883) - Storia di lia e di colorino, Franco Franchi, Ciccio Ingrassia. Tech. ★ Farsa

ZONA CROCETTA - S. RITA - MIRAFIORI

ADRIANO (v. Sacchi 52, t. 587.715) - La sfida del McKenna, E. Woods, A. Tramintero. Technicolor. ★ Western
GIARDINO (v. Montebello 62, t. 526.873) - La diavolessa. Techn. Vietato 18. ★ Drammatico sexy
MIRAFIORI (c. Cuneo 58, t. 280.867) - Il cannibalismo e cavallo, Nino Manfredi, A. Strayberg. ★ Comunale, regia Carlo Lizzani
SMERALDO (v. Tunisi 91, t. 390.717) - Il mercato di Dracula, C. Lee. Tecnicolor. Vietato ai minori di anni 14. ★ Horror
VINCAGLIO (c. D. Abruzzi 102, t. 596.125) - L'amante del demonio, Edmund Purdom. Techn. Vist. 18. ★ Horror

ZONA S. PAOLO

AMERICA (v. Frejus 27, t. 331.748) - La sfida degli sconosciuti, J. Whitmen, R. Forrejth. Colori. ★ Avventuroso
ELISEO (v. Monginevro 47, t. 335.815) - Il caso venga privato, R. Cremer, R. Vertov, Raffaella Carrà, Scope. Vietato 14. ★ Giallo, da Scerazzese
SAN PAOLO (v. Cuneo 30, t. 332.617) - La fondo alla giustizia, Carroll Baker. Techn. Non vietato. ★ Giallo

ZONA FRANCIA

ASTRA (v. E. Filo 4, t. 735.597) - Bebè, Ottavia Piccolo, Massimo Ranieri, Gigi Proietti. Technicolor. Vietato 18. ★ Drammatico
BERNINI (v. Tesoro 3, t. 772.847) - Il Decalo al sole, Ugo Tognazzi, Tina Louise, Regia Ugo Tognazzi. Col. Vist. 14. ★ Satirico, da Decalo
CIBRARIO (v. Cibrario 13, t. 772.907) - Gustar il rovescio, F. Sancho, Techn. ★ Avventuroso — La sfida, Max von Sydow. Techn. ★ Drammatico
ELIOS (v. Val Lagarina 40, t. 788.146) - Il ritorno di Godzilla, Technicolor. ★ Avventuroso
ODEON (v. Venezia 8, t. 772.362) - Chiuso per restauri.
STAR (v. Domodossola 48, t. 772.990) - Un fiume di dollari, Van Hunter, H. Silva. Technicolor. scope. ★ Western

ZONA S. DONATO

DIANA (c. Regina Margherita 220) - La ragazza del lungo pubblico. Techn. Vist. 18. ★ Drammatico
DORA (c. Pr. Oddone 31, t. 484.621) - Ti darò un [illegible] all'inferno, C. Nader, Paul Burnell, Technicolor. ★ Western
ROMA (v. S. Donato 40 bis, t. 487.767) - L'ultimo dei vichinghi, I. Cotsi, N. Roney. Technicolor. ★ Avventuroso

ZONA MADONNA DI CAMPAGNA - LUCENTO

ALBA (c. Grosseto 153, v. Stradella) - Il marchio di Dracula. Christopher Lee, Colori. ★ Horror
APOLLO (l. Giachino 91, t. 215.885) - La ragazza dell'isola con gli occhiali e un bastone. S. Eggar, G. Jones. Colori. ★ Giallo
EDERA (v. Madonna di Campagna 1) - L'uomo dal dito d'acciaio. Techn. ★ Avventuroso
JOLLY (v. Vercelli 150, t. 290.161) - Rocco morire, Lou Castel, Rita Calderoni. Techn. Vist. 18. ★ Drammatico
LUTRARIO (v. Stradella 192, t. 280.747) - La casa nella nebbia di sangue. Techn., scope. Vist. 14. ★ Horror
SPLENDOR (v. Fabiana 109, t. 266.336) - L'uomo che amava Liberty Valance, J. Wayne, J. Stewart, L. Marvin. Regi J. Ford. ★ Avventuroso

ZONA MILANO - REGIO PARCO

ADUA (c. G. Cesare 67, t. 273.376) - Cento milioni per morire, Eddy Constantine. Tech. Non vietato. Ultimo ore 23. ★ Giallo
ARS (c. R. Parco 142, t. 276.588) - Due once di piombo, R. Woods, Lucia Modugno. Col., scope. ★ Western
AURORA (c. Brescia 3, t. 276.510) - La dove volano i corvi, T. Matsenko. Colori. ★ Avventuroso
FALCHERA: La vergine di cera, B. Kariuff, Col. Vist. 14. ★ Horror
MAGNE (p. G. Cesare 169, t. 287.974) - Inge, io ho voglia, M. Lilyndi. Vietato minori anni 18. ★ Drammatico
NORD (c. Vercelli 144, t. 280.532) - La vera storia di Frank Manasca, J. Hunter, M. Lee, Techn. ★ Avventuroso
ORIENTE (v. D. Chiesa 36, t. 241.403) - 3 vagabondi, Stanlio e Ollio. ★ Comico
PALERMO (c. Palermo 118, t. 273.030) - Una straniera e fiammeggia, J. Jordan. Tech. Non vietato. ★ Western
SOCIALE (v. Cavour 3, t. 650.608) - Il diavolo a 7 facce, G. Milian, Carroll Baker. Tech. Non vietato. ★ Drammatico sexy
ZENIT (v. Corelli 1, t. 267.807) - Fuvent a occhi chiusi, M. Green, Techn. Vist. 18. ★ Drammatico sexy

ZONA VANCHIGLIA - BORGO PO

ARIZONA (v. Belgio 55, t. 674.171) - Un buono senza scrupolo, Gregory Peck. Colori. ★ Western
ARTISTI (v. G. di Saluzzo 34, t. 611.574) - Avventure a Valdemiara, Stanlio e Ollio: segue Attenzione, ricordi antistati a colori. ★ Comiche
ERDIANO D'ESSAI (c. Casale 106, t. 812.085) - Il buono a 7 colt, regia Sturges Rocha, con G. Rocha, Rada Rassimov, Col. Vist. 14. Orario: 20.30; 22.30. ★ Drammatico
OROPA (v. Oropa 3, t. 882.457) - Captain Newman, Gregory Peck, Tony Curtis. Colori. ★ Avventuroso
VITT. VENETO (p. V. Veneto 3, t. 871.647) - (000 dollari sul nero, Gianni Garko, Colori. ★ Western

ZONA NIZZA - LINGOTTO

ACAPULCO (v. Somissis 6, p. Nizza, t. 651.264) - 7 cadaveri per Scotland Yard. Colori. Vietato 14. Apertura ore 18. ★ Poliziesco
CABIRIA (c. Dante 4, Moncalieri, t. 680.553) - Twinky, Charles Bronson, Michael Craig. Colori. ★ Drammatico
ITALIA (v. Nizza 158, t. 664.077) - Si può fare... amigo, Bud Spencer, Jack Palance. Technicolor. Non vietato. Apertura ore 18. ★ Western
SAN CARLO (Nichelino) - Indagine su un cittadino al di sopra di ogni sospetto, C. M. Volonté, Florinda Bolkan. Col. Vist. 14. ★ Drammatica
SPEZIA (v. Nizza 170, t. 663.417) - Sledge, James Garner, Pamela Tiffin, Laura Antonelli. Colori. Apertura ore 15. ★ Western

Riunioni ENAL-ACLI — Cinema: Adriano, Adua, Alba, Alessandra, Alpi, Arianna, Astor, Astra, Augusta, Capitol, Cimarosa, Corallo, Eridano, Faro, Giannino, Iolly, La Perla, Lutrario, Nazionale, Olimpia, Orfeo, Principe, S. Paolo, Sociale, Smeraldo, Vittoria, Italia (Moncalieri) — Teatro: Le Fabbriani ridotti all'Enal per domani ore 21 — Teatri: Carignano: Macbeth in « Stazione di servizio », ridotti all'Enal per stasera - Alfieri: « L'è in fa' del mond », ridotti Enal alla cassa — Palazzetto: 2ª Stagione Lirica d'Autunno: abbonamenti all'Enal — Teatro Erba: « Estate al cinema », abb. ridotti all'Enal.

Spettacoli di provincia

AVIGLIANA
CORSO: Ancora dollari per i Mc Gregor.
S. AMBROGIO
AMBROSIANO: La chiave di vasella.
CHIERI
CHIERESE: I fiori gialli dell'amore.
SPLENDOR: Chi sbaglia... nel mucchio.
CARIGNANO
PETER: Due bisogni nell'Africa centrale.
CASELLE
ITALIA: Un dollaro bucato.
CHIVASSO
POLITEAMA: Il ribelle di Algeri.
CINECITTA': Nella giungla muore del nuovo.
MODERNO: I lecci di Pizzoburgo.
CIRIE'
ITALIA: Gli spogliati.
CATALANO: Le cose notevolmente gialle con me.
IVREA
POLITEAMA: Terrore al Looman College.
SUSA: Il diavolo ha sette facce.
SPLENDOR: L'infallibile pistolero sparatore.

Piemonte

CUORGNE'
PERONA: Intimità proibite di una giovane sposa.
LANZO
NUOVO: La sua calda estate.
ORBASSANO
MODERNO: Arrivo Charlie Brown.
PINEROLO
HOLLYWOOD: Venga a prendere la rivincita... con noi.
ITALIA: Pippo allegrissimo.
NUOVO: La banda J. & S.: Cronaca criminale del Far West.
SETTIMO
MODERNO: Piccoli orgiasti.
GARIBALDI: Le sei vive spara.

ALESSANDRIA
AMBRA: Le iniziazioni del dott. Gendarmi.
ALESSANDRINO: Appuntamento con una ragazza che il sangue sera.
CORSO: La chiamavano « Cosi sia ».
CRISTALLO: La mummia.
GALLERIA: La piazzoli nuit di lussuria.
MODERNO: L'ultima crociata.
NOVE LIGURE
CRISTALLO: Il grande lotto.
ITALIA: Il corsaro dell'isola verde.
MODERNO: Massacratore della prateria senza difesa.
ACQUI
ARISTON: chiuso.
CRISTALLO: Perché quella strana goccia sul corpo di Jennifer?
GARIBALDI: L'uomo, l'orgoglio, la vendetta.
OVADA
MODERNO: La signora ha dormito con il suo assassino.
TORRIELLI: James Tont operazione uno.
SERRAVALLE SCRIVIA
LARA: Quella sporca storia del West.
TORTONA
SOCIALE: Sotto il cielo.
MODERNO: Il magliaro e cavallo.
VERDI: Il cavaliere inesistente.
CASALE MONFERRATO
POLITEAMA: Revenge.
NUOVO: Sono un amico fedele.
MODERNO: Via col vento.
VITTORIA: L'abominevole dott. Phibes.

AOSTA
CORSO: Nebbia sul mar d'Irlanda.
SPLENDOR: Sette spiriti che cantano.
GIACOSA: La grande corsa.
ITALIA: Il commissario Lagrue e il caso Granet.
LUX: Una pistola per Ringo.
VERRES
IDEAL: Una lunga fila di croci.
ST. VINCENT
NUOVO: Il caso venga privato.
COURMAYEUR
EDELWEISS: Dumbo.

ASTI
VITTORIA: Festa di Laszlo.
SALONE ALFIERI: Le giocanti con[illegible] di una giovane studentessa.
POLITEAMA NAZIONALE: Il solitario del West.
SPLENDOR: Uccidere Willie Kid.
TEATRO ALFIERI: chiuso.
LUX: chiuso.
NIZZA MONFERRATO
VERDI: Le sette fatiche di Alì Baba.
AURORA: La casa che grondava sangue.
CASELLE
BALBO: La morte non conta i dollari.

CUNEO
FIAMMA: Maria Rosario.
NAZIONALE: Il lato della vecchia.
ITALIA: Tepepa.
ALBA
PDEN: Matrimonio collettivo.
CORSO: Vita nuziale.
BRA
IMPERO: I bucanieri.
POLITEAMA: Omicidio al XVII piano.
VITTORIA: Il cadavere degli artigli d'acciaio.
FOSSANO
IRIDE: Attenti!... arrivano i mostri.
MONDOVI'
CORSO: Cristianesi per un dollaro.
ITALIA: chiuso.
SAVIGLIANO
NAZIONALE: Sesta giorni di terrore.
GILDE: Quando gli uccelli scendono in cima.

SALUZZO
POLITEAMA: Quando balla figlio di...
SPLENDOR: Sessi, lui e lavoratrice o operaio?

VERCELLI
CIVICO: Ideare di un [illegible]
ASTRA: Nuda.
ITALIA: Non è sempre gay chi ha [illegible]
PRINCIPE: Troppo per vivere, poco per morire.
VERDI: Nudi erotismo dell'uomo invisibile.
VIOTTI: La grande caccia di Lang tallard.
BIELLA
IMPERO: Inchiesta su un delitto della polizia.
APOLLO: L'uomo, la donna e i [illegible] del sesso.
MARCONI: chiuso.
MAZZINI: Quanto bella mamma.
ODEON: chiuso.
SOCIALE: Due ragazzi da maciapiede.
VALLEMOSSO
VALLEMOSSO: chiuso.
LIVORNO FERRARIS
MODERNO: Un maschio di lacrimi.
SANTHIA'
SPLENDOR: Ultime lettere da Stalingrado.

NOVARA
ASTRA: Sessalino.
COCCIA: Siamo uomini o caporali.
EDERLARDI: Gli ospiti proibiti di Giulietta e Romeo.
ESCELSIOR: I segreti delle amanti [illegible]
FARAGGIANA: Mare blu morte bianca.
VITTORIA: La avventure di Peter Pan.
ARONA
MODERNO: Django e Sartana: ora di all'ultimo sangue.
SAN CARLO: riposo.
LUX: La figlia di Dracula.
ZONA: Posto, per lo peccatrice il duce.
BORGOLAVEZZARO
CORSO: Nuda sotto la pelle.
CAMERI
ORATORIO: Franco e Ciccio sul sentiero di guerra.
CAMPIONANO
IMPERO: Waterloo.
DOMODOSSOLA
CATENA: Desidero e voglio fare di tre femminili ragazzi.
CORSO: Django.
GATTINARA
ITALIA: La spietata legge del ribelle.
OLEGGIO
COMUNALE: Jac Lyre.
MODERNO: Erika.
OMEGNA
SOCIALE: Traffico erotico.
SPLENDORI: La grande pantaglia.
STRESA
ITALIA: L'adultera.
BORMINI: Peppe, il moro che mi[illegible] il mondo.
TRECATE
PELLICO: riposo.
COMUNALE: Piccoli orsicini.
VITTORIA: La legge della violenza.
VERBANIA
APOLLO: Il gentile di Sobo.
ARISTON: Sono un marito infedele.
IMPERO: riposo.
SOCIALE: INTRAY Bassi i rischi.
SOCIALE PALLANZA: Bolardo, vuole a [illegible]
BORGOMANERO
MODERNO: Toto e colori.
SOCIALE: All'ovest del delitto.

in Liguria

GENOVA
AMBASCIADORI: Dott. Zivago.
ASTOR: Il caso Carey.
ARISTON: Inchiesta su un assassinio in un albergo di lussuria.
AUGUSTUS: Il grido della regina.
GRATTACIELO: Jus primae noctis.
GIOIELLO: La diavolessa.
GIUNTINA: Bassi i rischi.
ODFEO: Il commissario Lagrue e il caso Granet.
PALAZZO: Pippo allegrissimo.
RITZ: Arancia meccanica.
RIVOLI: La cagna.
AURORA: Cabaret.
DIANA: I figli di Tebaldi.
DIONISO: Lo spia che visse il suo cadavere.
IDEAL: Mimì metallurgico ferito nell'onore.
LIDO: Sette occhiali per un sedere perfetto.
MANIN: Dieci incredibili giorni.
ALCHIMIA: L'udienza.
ALPA: Senza famiglia, spettacolari saranno attesa.
SUPERBA: Non commettere atti impuri.
ANCOSALERO (Sampierdarena): Billy the Kid.
ASTORIA (Sampierdarena): Cosa avvenne fatti a Solange?
MODENA (Sampierdarena): Gli ordini sono ordini.
ITALIA: Scuola Femminile: Maniac di prendocca.
VERDI (Sestri Ponente): Cow Boys.
A. DORIA (Pegli): Non c'è malpago per chi insidiace.
ASTRA (Pegli): La via del West.
LIDIA (Pra) - Diario per una cameriera.
PONTEDECIMO: Investigate l'assassino sul ponte.
ALBISOLA
ILDRA (Albisola): La grande paura.
AMBRA (Nervi): Perché quelle strane gocce di sangue sul corpo di Jennifer?
VERDI (Nervi): Una cavalla tutta nuda.
RAPALLO
ITALIA: Grande ritratto per una ragazza.
CHIAVARI
ODEON: Il paese del sesso selvaggio.

Due debuttanti scelti in tutta Italia

Sanremo cerca voci per il suo Festival

nostro servizio

Milano, martedì sera.

Autonomia a Sanremo. Da quest'anno l'amministrazione comunale ha deciso di scapparrarsi le due « voci nuove » per il prossimo Festival; ossia quei debuttanti che una volta salivano fuori da Castrocaro, ormai esautorata. Si concluderanno infatti a Sanremo dal 20 al 22 dicembre le finali del 1° concorso nazionale [illegible] per Sanremo », un concorso che [illegible] di diritto la partecipazione alla XXIII rassegna.

« Una voce per Sanremo », che è stata presentata a Milano alla Terrazza Martini, si annuncia come una manifestazione a carattere nazionale che impegnerà nelle selezioni migliaia di candidati filtrati attraverso 75 giurie. A Sanremo arriveranno per le finali i rappresentanti di ciascuna regione d'Italia. Le doti richieste: saper cantare, non avere meno di 18 anni, né più di 25, e non essere impegnati con contratti a case discografiche.

L'organizzazione di questa nuova kermesse è stata affidata alla Iti spettacoli di Milano che, abbinata all'amministrazione comunale di Sanremo, dovrebbe offrire buone garanzie di serietà ai candidati. Le giurie dislocate in ogni capoluogo di provincia saranno formate da un notaio, da un rappresentante dell'Ente di turismo, dal presidente dell'Ordine dei giornalisti locali, da 5 spettatori paganti presenti in sala.

A Sanremo nelle due serate finali saranno scelti 8 cantanti che formeranno il *cast* della finalissima. E così si arriverà — scegliendo voce da voce — ai due vincitori, futuri protagonisti del *mariestival*. Per iscriversi si deve inviare la scheda di adesione entro il 30 settembre alla Iti di Milano previo versamento di 10 mila lire. Quindi, attendere e sperare.

a. g.

Il cantante torinese Franco Ganci partecipa al concorso

Corrado e la Goggi presentano ad Acqui lo show di Montecarlo

ACQUI TERME, mart. sera.

(g. p.) Vivo attesa per la finalissima del primo « rallye » canoro di Radio Montecarlo, che si svolgerà ad Acqui sabato prossimo. Sarà Corrado, coadiuvato da Loretta Goggi, ad animare lo spettacolo che, dopo dodici semifinali, vedrà impegnati nella città termale i concorrenti prescelti.

Sirena — Dopo il successo ottenuto ieri sera dall'Orchestra da camera di Colonia, diretta da Helmut Muller-Brühl, e dal solista al violoncello Pierre Fournier, questa sera, sempre nel teatro del Palazzo dei

10
Anno 101 Numero 200

notizie dello sport

STAMPA SERA
Martedì 12 Mercoledì 13 Settembre 1972

COPPE

LA GRANDE AVVENTURA EUROPEA DELLA JUVE

Clima caldo a Lione, arrivano i marsigliesi

Il dubbio di Vycpalek

(Bettega in panchina e per un po' in campo?)

dal nostro inviato

Lione, martedì sera.

«Mi sento così bene che sarei disposto a giocare subito un'intera partita di Coppa Campioni». Queste parole Bettega le ha pronunciate ieri sera, al termine della partitella di 45 minuti che i bianconeri hanno disputato allo stadio Gerland per prendere confidenza con il terreno e con la luce dei riflettori. Bettega ha segnato una bella rete, in rovesciata. E' venuto a Lione con la speranza di andare almeno in panchina, ma Vycpalek è indeciso. Ieri, il trainer ha annunciato che Bettega resterà in tribuna: non è escluso, però, che cambi idea. Per ora in panchina va Novellini con Piloni (12), Longobucco (13), Savoldi II (14), Altafini (15). La formazione è quella nota, con Cuccureddu n. 1. C'è Furino che lamenta ancora le conseguenze della contusione alla schiena subita nella partita col Verona, ma il «maratoneta» juventino assicura che sarà in campo domani sera contro l'Olympique di Marsiglia nell'incontro di andata per il primo turno di Coppa dei Campioni.

Duemila da Torino

La Juventus giocherà in un ambiente difficile. Ventimila marsigliesi sono in arrivo a Lione per sostenere i campioni di Francia. Le autorità locali, onde prevenire eventuali invasioni e incidenti (i tifosi dell'O.M. hanno un temperamento passionale) hanno provveduto, anche a disposizione della Uefa, ad erigere una rete di protezione attorno al terreno di gara, munita di filo spinato. Com'è noto, il campo del Marsiglia è stato squalificato proprio per le intemperanze del pubblico locale. Ed è per questo motivo che domani si gioca sul terreno «neutro» di Lione. Alla Juventus comunque non mancherà certo l'incitamento. Da Torino sono in arrivo duemila tifosi, che si uniranno ai numerosi connazionali che lavorano a Lione e nei centri vicini. Gli stessi lionesi saranno piuttosto «freddi» nei riguardi dell'O.M.: una forte rivalità divide le due squadre, senza dimenticare che un mese fa, in campionato, il Marsiglia ha sconfitto per 3 a 2 il Lione in una partita spigolosa, caratterizzata da incidenti in campo (culminati con la espulsione di un giocatore ospite) e in tribuna.

Il forfait di Nagy forse costringerà Vycpalek a modificare le marcature. Poichè Magnusson giocherà più avanzato, è probabile che il lo svedese spinoi. Marchetti, in tal caso, seguirebbe Leclercq. Spinosi non sembra preoccupato di dover affrontare l'asso svedese: «Non lo conosco, ma non ha importanza. Mi sento bene e sono pronto ad affrontare qualsiasi avversario. L'Olympique sarà privo di tre titolari. Se noi giocheremo all'altezza delle nostre possibilità, dovremmo vincere. Ritengo più difficile il match di ritorno, quando i transalpini saranno al completo».

Anche Valcareggi

Haller promette una grande partita. Ieri sera ha segnato tre reti, giocando con accanimento: non voleva perdere. «In campo internazionale — dice Haller — ho sempre disputato belle partite. Sono in forma, moralmente caricato. I francesi giocheranno di rimessa, ma se il nostro rendimento arriverà all'80-90 per cento rispetto all'anno scorso, possiamo addirittura batterli».

In toni diversi avverte l'incontro Anastasi. «L'esperienza internazionale non ci manca. Ritengo che sarà tremendo l'inizio, ma se non riporteremo danni nel primo quarto d'ora potremo giocare una buona partita. I francesi non sono dei mostri per velocità, in difesa non marcano così stretto come in Italia».

I bianconeri ultimeranno nel pomeriggio la preparazione allo stadio «La Duchère». In giornata arriveranno a Lione il presidente Boniperti e il «general manager» Allodi. Domani giungerà anche il commissario tecnico della nazionale, Valcareggi.

Bruno Bernardi

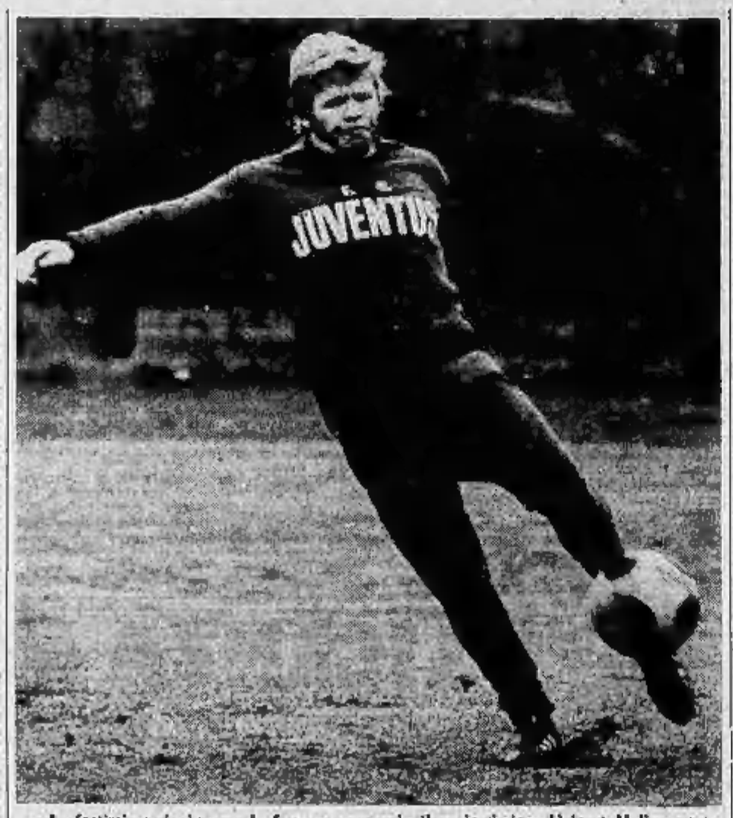

«Io fortissimo, io in grande forma» annuncia il caricatissimo Helmut Haller, asso di Coppa. Sull'estro del giocatore tedesco la Juve ha molto affidamento a Lione

Linder proclama il "gioco totale,,

LIONE, martedì sera.

Kurt Linder, trainer dell'Olympique di Marsiglia, è nei guai. Dopo Skoblar squalificato e Novi infortunato, i campioni di Francia dovranno rinunciare anche a Nagy, che lamenta una distorsione alla caviglia destra. Ma il tecnico tedesco, orientato da un'incrollabile fiducia non si dà per vinto. «Non partiremo battuti — avverte — è una partita tutta da giocare. Continuo a credere in un nostro successo». Assai più realista è Georges Carnus.

«Dobbiamo rimanere con i piedi a terra — dice Carnus, che due anni fa militava nel St. Etienne, eliminato dal Cagliari al primo turno di Coppa dei Campioni. — Ricordate il Cagliari? Contro la squadra sarda perdemmo 3 a 0 al Sant'Elia. Al ritorno i nostri avversari giocarono con una sola punta. Ryan, strapparono lo 0 a 0 e si qualificarono. Contro la Juventus dovremmo imitare il Cagliari. Se fossimo l'Ajax potremmo prendere un gol, certi che ne faremmo almeno due. Invece dovremo badare soltanto al risultato, infischiandocene del gioco. Se poi saremo eliminati, vorrà dire che ci preoccuperemo esclusivamente del campionato».

Nonostante i proclami di ognuno totale» lanciati da Linder, l'incompleto Marsiglia si affiderà al contropiede con la speranza di subire danni e puntare su un risultato positivo a Torino, quando potrà disporre di Skoblar (cinque reti in quattro partite di campionato) e di Novi che, con Carnus, è stato reintegrato tra i migliori in campo nell'amichevole con la Grecia (che ha visto la Francia imporsi per 3 a 1 sul campo dove la nostra nazionale era stata battuta alcuni mesi fa).

Mario Zatelli, direttore sportivo dell'O.M., pronostica uno 0-0 per la gara di domani sera e un 1 a 1 per il ritorno del 25 settembre: due risultati che garantirebbero la qualificazione del Marsiglia al secondo turno della Coppa dei Campioni. Roger Magnusson, che conosce i bianconeri e il calcio italiano, è più cauto e anche un po' pessimista: «La Juventus è forte, ha difensori atleticamente validissimi e ottimi attaccanti. Senza Skoblar non vedo proprio chi nell'Olympique, possa fare dei gol».

I tifosi marsigliesi sperano che questi gol li segni Magnusson. Skoblar vedrà l'incontro dalla tribuna e preannuncia un successo della Juventus. Al posto dell'asso jugoslavo ci sarà Francischetti, mentre nel n. 11 (in pratica un centrocampista aggiunto) giocherà Leclercq, la «rivelazione» di quest'inizio di stagione. In luogo di Novi dovrebbe giocare Le Boedec, che è in ballottaggio con Bulgues. Ecco la probabile formazione:

Carnus (1); Lopez (2), Basquier (3); Zvunka (4), Kuk (5), Le Boedec o Bulgues (6); Gress (7), Bonnel (8), Magnusson (9), Francischetti (10), Leclercq (11). In panchina il portiere Kraft, il centrocampista Bulgues e l'attaccante Emon.

b. b.

Riunione decisiva per i calciatori

Marcia su Roma "Mutua o sciopero,,

Il mondo del calcio è sempre a ranghi. Oggi è in programma «la marcia su Roma» dei calciatori. L'avv. Campana, loro rappresentante sindacale, si reca al ministero competente per prender parte alla riunione che tratta il discusso problema della previdenza ed assistenza per i calciatori. Se le richieste di Campana non saranno accolte — e vogliamo farci concreti e non le solite vaghe promesse», proclamano i giocatori — sulla prima giornata del campionato di serie A grava la minaccia dello sciopero. La riunione di oggi sarà decisiva. Fanno parte della Commissione: il prof. Zotta, consigliere giuridico presso la Camera dei deputati (presidente); il dott. Salis, direttore generale dell'Inps; il dott. Rossi, esperto dei problemi assistenziali. Per il calcio: il dott. Carraro per la Federcalcio, l'avv. Campana per l'associazione calciatori, il dott. Bernardini per gli allenatori. A titolo consultivo, parteciperanno alla riunione anche l'avv. Colantuoni e il dottor Griffi rappresentanti della società.

La questione è molto importante, poichè la minaccia di sciopero, stavolta, sembra abbastanza seria, anche se la sua attuazione è problematica. Il presidente del Torino Pianelli — che ieri sera ha convocato una conferenza stampa per esaminare diversi argomenti — si è espresso in modo categorico: «Se i giocatori del Torino vogliono aderire allo sciopero sono padronissimi di farlo. Noi faremo giocare i ragazzini ed i titolari non riceveranno un soldo. Vedremo come la cosa si concluderà».

I debiti del calcio

Pianelli ha poi affrontato il delicato problema sollevato dal presidente del Mantova Zenesini con le critiche rivolte a Stacchi. Zenesini avrebbe dichiarato di non avere fiducia nei massimi dirigenti del calcio, cosa che potrebbe far pensare ad un prossimo cambiamento al vertice. Pianelli — che è vice-presidente della Lega — si è sentito chiamato in causa ed ha risposto: «Non credo che Zenesini abbia fatto certe dichiarazioni, lo conosco come persona responsabile e seria. In ogni caso, chi scrive che egli aspira alla presidenza della Lega sbaglia, perchè il regolamento è tassativo in materia e vieta l'incarico ad un presidente di società. Io ho attaccato spesso Stacchi in passato, ma stavolta sento il dovere di difenderlo. Si dice che i debiti del calcio siano saliti da quattro a quaranta miliardi: è un'assurdità. Allora il Torino avrebbe già due miliardi di debiti, non è possibile credere che l'intero passivo del calcio italiano. La verità è che le cose sono rimaste praticamente immutate».

Domenica senza tv

Altro importante problema trattato da Pianelli è quello dei rapporti con la televisione. Come è noto, le trattative si sono fermate ed anche su questo argomento sono state rivolte critiche ai dirigenti della Lega. Pianelli ribatte prontissimo: «Con Stacchi abbiamo agito in pieno accordo, cercando di risolvere il problema, ma è chiaro che non potevamo sbandierare il nostro operato ai quattro venti. Chi ci critica dovrebbe ricordare che la critica è molto facile, mentre è estremamente difficile operare. I rapporti con la Tv si sono interrotti quando è stato portato avanti il famoso "diritto di cronaca", che non può essere applicato soltanto al calcio. Adesso noi aspettiamo e dovranno essere i signori della televisione a cercarci».

Stacchi, chiamato tanto duramente in causa dai suoi oppositori, ha risposto indignato: «Io sono un libero professionista e questi attacchi mi danneggiano personalmente. Mi propongo di rispondere in sede competente. Certo, anzichè chiedermi se intendo restare al mio posto, sarebbe meglio effettuare un'indagine presso tutti i dirigenti delle società. Si potrà accertare così il fondamento di notizie che considero assurde e ridicole».

Forse contro il Las Palmas la verità sui granata

Giagnoni chiede un "libero,,

E promette: "Parola mia, domani sera vedrete il vero Torino,,

Giagnoni ha chiesto un «libero» per novembre. «Capisco le esigenze della mia società — ha spiegato il tecnico — e di sollo non chiedo nulla, ma quando ci vuole, ci vuole e il problema lo dietro va risolto. Con Cerreser ci saremmo qualificati al girone finale di Coppa Italia come sidere. Ma quando potrò disporre di Cerreser? Ci vorranno mesi. Barberis ha avuto sfortuna, Zecchini se la cava bene perchè è un signor giocatore ma non mi sembra costituisca ancora la soluzione ideale. Se per novembre mi prendono un «libero» faremo piacere alla squadra. Certo non sarà facile individuare quello giusto, bisognerà anche vedere il prezzo, però ci vuole».

La vittoria di Catania ha ridato serenità all'ambiente proprio alla vigilia del confronto con Las Palmas. «Una squadra — precisa Giagnoni — che attualmente nel campionato spagnolo è la più in forma. Noi non siamo ancora al massimo della condizione e qui vorrei far punto per precisare due cose. Primo: io avevo detto che la nostra Coppa Italia non sarebbe stata esaltante ed ho fatto male a dirlo, in realtà volevo affermare che la Coppa Italia sarebbe stata brutta per tutti. Chi ha giocato bene finora? Forse l'Inter, o la Juventus, o il Milan, o il Cagliari? Noi abbiamo perso la qualificazione il giorno in cui abbiamo disputato la miglior partita, quella di Reggio, e per raggiungere l'avversario ci siamo suicidati a metà gol. Secondo: l'interval-training è fatto per una particolare velocità, per andare in forma prima degli altri. Non per stroncare le gambe dei miei giocatori. La verità è che dopo venti giorni di allenamento non si doveva iniziare questa benedetta Coppa Italia. E qui senza il ritmo siamo tutti gambe non siamo fortissimi».

Indagine sulla forma del granata. Giagnoni: «Nel secondo tempo delle ultime tre partite siamo andati meglio, che nel primo. Segno che i polmoni sono già buoni». Ferrini: «Io direi che siamo pronti. Alla fine contro il Catania eravamo diventati padroni del campo». Castellini: «Io non parlo della forma, io penso al mio collega del Las Palmas, Betancort. Quello pure tutto, ma geografo tutto e mi preoccupo».

Bui giocherà, ci sembrano di anticipare la notizia. Stamane il centravanti si è allenato, domattina gli verrà tolto il particolare bendaggio alla fronte. Giocherà con un casco o con una fascetta, vedremo. «Mio gli farà male» ha detto Giagnoni a Cattanea ieri sera. «Penso di sì — ha risposto il medico — però naturalmente sarà una decisione che prenderemo noi prendendo un «libero» faremo piacere alla squadra. Certo non sarà facile individuare quello giusto, bisognerà anche vedere il prezzo, però ci vuole».

Domani sera vedremo il Torino subire di una grinta particolare per superare il difficile primo scoglio di Coppa Uefa. «Per far bene ci affidiamo anche al nostro vero pubblico» auspica Giagnoni che è anche solito: battagliero, coraggioso e convincente. La formazione sarà composta da Castellini, Lombardo, Fossati; Zecchini, Mozzini, Agroppi; Rampanti, Ferrini, Bui, Salo, Pulici. Se non dovesse giocare Bui, allora Toschi in campo e Pulici centravanti.

Franco Costa

Betancort, qui con due compagni di squadra, è il giocatore più popolare del Las Palmas. Viene considerato il Cudicini spagnolo (Foto Moisio)

Betancort non denuncia l'età

(È il Cudicini spagnolo)

«Noi giochiamo normalmente all'attacco, ma se il Torino ci aggredirà sapremo difenderci con ordine. La nostra tattica dipenderà dall'atteggiamento degli avversari». Cordialissimo e sorridente Pierre Sinibaldi, allenatore del Las Palmas che ieri sera è arrivato a Torino, dimostra piena fiducia nella sua squadra. L'atmosfera, tra gli avversari del granata, è serena, la sicurezza è abbastanza accentuata. E' evidente che si tratta di una squadra che sa di aver raggiunto una quotazione notevole e che si regola di conseguenza. Per il Torino, sarà un collaudo di tutto rispetto.

Squadra duttile, quindi, e che sa adattarsi alle circostanze. Diceva infatti Eliena, il tecnico granata che ha visionato più volte gli spagnoli: «Li ho visti giocare in casa e fuori all'attacco con gran foga. In trasferta, invece, sanno disporsi in maniera egregia: si sono difesi ed hanno segnato due reti in contropiede».

I giocatori a disposizione sono quindici e l'allenatore ha già comunicato la formazione: Betancort; Martin, Estevez; Castellano, Totono, Carmelin; Fernandez, Gilberto II, Soto, Germain e León. Il più popolare tra tutti è senza dubbio Betancort, il quale ha giocato per otto stagioni nel Real Madrid, la squadra che il Las Palmas incontrerà domenica prossima. Alto, massiccio, con gli occhiali, Betancort richiama più l'immagine del dirigente industriale che non del calciatore: eppure, sostengono in coro gli spagnoli, il «Cudicini di Spagna» rappresenta sempre una sicurezza.

Pierre Sinibaldi non conosce il Torino. Ricorda soltanto il nome di Sala, che gli è stato descritto come elemento dotatissimo e che farà marcare con la massima attenzione. Sinibaldi (che ha giocato nel Reims, nel Nantes, nel Lione e nel Perpignano, finchè una lesione al menisco lo ha costretto ad abbandonare l'attività) allena da due stagioni il Las Palmas. A Torino è già venuto alla guida dell'Anderlecht battendo la Juventus in amichevole per tre a due.

Beppe Bracco

Bocce Riprende stasera (ore 21) il torneo Assi Gentlemen nei campi della Canottieri Caprera; dopo i recuperi di ieri sera, quasi i quattro incontri ad eliminazione diretta per l'accesso alle semifinali: Cicchino-Carmine c. Frisetto-Staccano, Bragaglia-Grangetto c. Cavasso-Bocca, Bozzetto-Silva c. Zeppa-Chiapasso, Vaj-Vela contro Gremo-Usidone.

L'onorevole Lo Bello riprende il fischietto

(ed arbitra oggi a Liverpool)

Oggi a Liverpool, Concetto Lo Bello ritorna in campo per dirigere una partita di Coppa Uefa tra la squadra inglese e l'Eintracht di Francoforte. E' la prima volta che il popolare arbitro siracusano riprende il fischietto dopo l'elezione alla Camera dei Deputati.

Si pensava che l'onorevole non potesse più indossare la divisa per dirigere partite di calcio, ma il suo partito, la dc, gli ha concesso il benestare e Lo Bello potrà continuare a svolgere l'attività sportiva.

Il 26 settembre prossimo Lo Bello sarà a Barcellona per dirigere Barcellona-Porto, anch'essa valida per la Coppa Uefa.

BOCCE - Suini esordiente azzurro

(g. col.) Nazionale senza grossi mutamenti per i prossimi campionati mondiali che si svolgeranno a Montecarlo dal 22 al 24 di settembre. I sei giocatori selezionati sono: Andreoli, Benevene, Bragaglia, Grasagalia, Sturla e Suini.

Un esordiente, Suini, fa ritorno nel «giro» dei mondiali per il più giovane dei bocciofili, il ventiquattrenne Andreoli, e la conferma per gli altri quattro che già presero parte all'ultima edizione dei campionati, svoltasi due anni fa a Digione e conclusasi con la conquista del decimo titolo iridato da parte degli italiani.

La squadra azzurra parte sempre una volta coi favori del pronostico, ma dopo l'amara esperienza sofferta dai francesi a Digione (furono battuti da Algeria e Marocco), nessuna distrazione è permessa.

I convocati verranno radunati sabato prossimo in una località del Piemonte.

Condomini e inquilini di corso Agnelli 94/96 prendono viva parte al dolore dei familiari per la scomparsa del signor

Ottaviano Casalegno

— Torino, 11 settembre 1972.

Ermanno Rubis e famiglia prendono viva parte al cordoglio della famiglia per la scomparsa del caro

Ottaviano Casalegno

— Torino, 11 settembre 1972.

Giuliana e Michela Mulas prendono viva parte al grave lutto della famiglia per la scomparsa di

Ottaviano Casalegno

— Torino, 11 settembre 1972.

Rinaldo, Vera, Carlo e nonno Valerio piangono con Domenico e Jada il loro caro PAPA'.

Francesco e Margherita si associano al grande dolore di Domenico e Jada.

Nino e Marievaleria partecipano al grande dolore di Domenico e Jada.

Riccardo, Luciana, Mario Motta partecipano affettuosamente all'immenso dolore del dott. Domenico Casalegno.

Prendono parte al dolore del Dott. Domenico Casalegno per la perdita del padre

Ottaviano Casalegno

gli amici:
Beppe Actis
Paolo Franco Claudia Bartolone
Rinaldo Vera Boggino
Rina Giustina Boggino
Nino Marievaleria Giuseni
Arturo Mariuccia Ratto
Francesco Margherita Andrea Rampa.
— Torino, 12 settembre 1972.

Freddy e Terry Giuseni partecipano commossi al dolore della famiglia Casalegno per la scomparsa del padre OTTAVIANO.

Tifosi e Dipendenti della O.I.V.E.A. partecipano al dolore della famiglia Casalegno per la scomparsa del Signor

Ottaviano Casalegno

— Torino, 10 settembre 1972.

Milli e Secondo Rivolino partecipano al dolore della famiglia Casalegno per la perdita del caro PAPA'.

Partecipano al dolore dell'amico Carlo per la scomparsa del Padre

Ottaviano Casalegno

gli amici:
Beppe Bella
Secondo Rivolino
Gino Cavarrino
Tino Cavarrino
Paolo Capra
Piero Carnara
Carmelo De Luca
Nino Ferro
Mario Franchini
Luciano Gallo
Piero Mineo
Carlo Arduno
Beppe Mineo
Beppe Rampello
Beppe Riviera
Gino Rosito
Libero Ronzi
Enrico Sella
Reginco Scarpa
Ettore Spreafico
Franco Vada
— Torino, 11 settembre 1972.

Pierre e Anna Bello partecipano fraternamente parte al dolore della famiglia Casalegno per la perdita del Padre Sig.

Ottaviano Casalegno

— Torino, 11 settembre 1972.

Carlo e Franca Chiapuso partecipano commossi al dolore di Domenico e famiglia.

Il Presidente ed il Consiglio Direttivo dell'Ordine degli Ingegneri della Valle d'Aosta partecipano al grave lutto per l'immatura scomparsa del

Geom. Roberto Rollandoz

Assessore regionale ai Lavori Pubblici
— Aosta, 11 settembre 1972.

Il cavaliere del lavoro Ugo Rosa Fantone e famiglia partecipano vivamente al dolore della famiglia Rollandoz per l'immatura perdita del

Geom. Roberto Rollandoz

— Aosta, 11 settembre 1972.

Il Presidente, il Consiglio Direttivo, i Dipendenti della Cassa di Risparmio di Torino partecipano al lutto che ha colpito la famiglia per la scomparsa del

Cav. Uff. Ottaviano Casalegno

— Torino

I Giochi vanno a Montreal con problemi sempre più grandi

OLIMPIA DIFFICILE

Graziano Mancinelli, vincitore nella prova individuale, ha contribuito alla conquista del bronzo nella gara a squadre

Messico '68

Nazione	oro	arg.	br.
Usa	45	27	34
Urss	22	31	31
Giappone	11	7	7
Ungheria	10	10	12
Germania E.	9	9	7
Francia	7	3	5
Cecoslov.	7	2	4
Germania O.	5	10	10
Australia	5	7	5
Gr. Bretagna	5	5	3
Polonia	5	2	11
Romania	4	6	5
ITALIA	3	4	9
Kenya	3	4	2
Olanda	3	4	1
Messico	3	3	3
Jugoslavia	3	3	2
Bulgaria	2	4	3
Iran	2	1	2
Svezia	2	1	1

Monaco '72

Nazione	oro	arg.	br.
Urss	50	27	22
Usa	33	31	30
Germania E.	20	23	23
Germania O.	13	10	16
Giappone	13	8	8
Australia	8	7	2
Polonia	7	5	9
Ungheria	6	13	16
Bulgaria	6	9	7
ITALIA	5	3	10
Svezia	4	5	6
Gr. Bretagna	4	5	9
Romania	3	5	7
Cuba	3	1	4
Finlandia	3	1	4
Danimarca	3	1	1
Francia	2	4	7
Cecoslov.	2	4	2
Kenya	2	3	4
Jugoslavia	2	1	2

Scende dal pennone la bandiera di Olimpia. Se i problemi del mondo lo permettessero tornerà fra 4 anni a Montreal

Le ultime gaffes di un'organizzazione "perfetta" priva del comune buon gusto
I tragici episodi extra-sportivi - Il problema di giurie, arbitri, dirigenti, troppo impegnati in interessi politici, e quasi mai onesti - Da essi la spinta a una squadra già forte, la Germania Ovest, che giocava in casa - I personaggi dell'atletica

dal nostro inviato

Monaco, martedì sera.

Già semideserto ieri, il villaggio degli atleti si è svuotato del tutto in mattinata. Sono rimasti ben pochi ospiti, i negozi sono chiusi, chiuso il bar, senza clienti la discoteca. Ieri sera sull'onda della cerimonia di chiusura c'è stata un po' di festa, già in campo gli atleti avevano cercato di scuotere la comprensibile riservatezza degli spettatori, ben consci che Monaco ha più ricevuto che dato, in questa Olimpiade in cui i protagonisti sono apparsi spesso inaccessibili, nel Villaggio a volte vietato ai giornalisti, ed avvicinabili allo stadio solo in oceaniche conferenze stampa ricche di domande e relative risposte del tutto banali.

Unico diversivo, le «gaffes» degli organizzatori, che anche ieri sera non sono mancate: il nome di Brundage è uscito storpiato in «Brandage» sul tabellone elettronico, ed è una specie di record vista la notorietà del presidente del Cio. E poco dopo, un gusto davvero dubbio, il minuto di silenzio in ricordo degli atleti israeliani scomparsi è stato concluso da una salva di cannonate che ha fatto sobbalzare tutto il pubblico.

Si è chiusa così una edizione dell'Olimpiade piena di punti oscuri, al di là del suo tragico episodio centrale e del povero ragazzo caduto giù dal pennone. Troppi inghippi, troppi verdetti poco chiari, dalla boxe all'hockey su prato, troppi favoritismi per gli atleti di casa, troppe discriminazioni a cominciare dalla pesante squalifica dei due americani neri dei 400 metri ed il nullaosto per Wottle, che pure si è tenuto il berretto in testa sul podio degli 800.

Sono stati i Giochi del ritiro americano e della piena ripresa dello sport sovietico, che in quattro anni ha saputo cancellare con uno sforzo senza dubbio notevole le «magre» messicane, sono state le Olimpiadi delle cadute (Gammoudi eliminato dai 10 mila, Ryun dai 1500), ma anche delle conferme degli atleti migliori, a cominciare da Valery Borzov, che vincendo 100 e 200 metri dovrebbe avere convinto tutti sul proprio valore, a Keino primo nei 3 mila siepi e secondo nei 1500 metri, alla Rosendhal che ha conquistato tre medaglie. Questo per restare all'atletica, lo sport che da quando è entrato in scena ha avuto rivali soltanto nel basket, in fatto di popolarità.

Gli azzurri sono rimasti frastornati nella mischia delle gare allo stadio, com'era del resto nelle previsioni. Ne sono usciti benissimo solo Mennea e la Pigni, bene Sara Simeoni, Visini (ottimo nelle due gare di marcia) e Fava, bene la staffetta 4x100, che pure è andata in finale, e tutti gli altri. E' urgente che qualche giovane venga alla ribalta, perché ormai lo sport mondiale fa maturare presto i suoi campioni. Mennea è uno di questi, con alcuni altri anni di fatiche e di successi davanti. Sembra deciso ad accettare l'offerta americana per andare a trascorrere l'inverno negli Stati Uniti, andrà a fare esperienza contro i grandi sprinter Usa. Vittori dice che Mennea ha tutto per essere un campionissimo, meno la faccia tosta.

«*Se mi ascoltasse...* — dice Vittori, l'allenatore federale dei velocisti —. *Gli direi di sorridere, di farsi vedere sicuro durante il riscaldamento, di vivere meglio sfottente. Berrou certe gare cominciava a vincerle già prima, impressionando gli avversari. Io ero così, sia che non avevo le gambe di Pietro...*».

Le Olimpiadi ci hanno dato una sola grande conferma: quella di Mennea, della Pigni, della sua tenacia, già si sapeva. Per il resto, c'è solo da prendere atto del grande valore dei campioni degli altri Paesi e di un abisso che sembra incolmabile. E' ora molto di moda ogni tanto un campione qual è l'atleta di Barletta.

Ieri sera, intanto, il presidente del comitato organizzatore e vicepresidente del Cio, Willie Daume, ha ringraziato i giornalisti di tutto il mondo ed ha fatto il punto ad Olimpiadi finite. Ha ricordato i gravi momenti della scorsa settimana, ribadendo che c'erano state molte discussioni sull'interrompere o no i Giochi, ma che alla fine aveva prevalso l'intenzione di salvare l'idea olimpica. «*Adesso tocca a Montreal*». ha detto Daume con il tono di voce di chi dà una pacca bollente in mano ad un amico. Oltre ai problemi attuali, i canadesi avranno anche quello della probabile adesione della Cina di Mao, con tutte le conseguenze politiche possibili.

Bruno Perucca

A Cervinia oggi il primo atto della sfida giapponese al record mondiale

Il "KL„ è partito

La squadra giapponese: da sinistra Mozishita, Tomio, Shimizu, Nishi e Toshimi (Tel.)

dal nostro servizio

Cervinia, martedì sera.

(v. g.) Il «KL» incomincia questo oggi con un giorno di ritardo, ostacolato ieri al debutto non più dal maltempo ma da un vento micidiale che ha bloccato le funivie indispensabili per salire al ghiacciaio. Le premesse per risultati d'eccezione rimangono intatte, grazie alle eccellenti condizioni della pista, anche se leggermente si riducono le probabilità di battere il record essendo scesi da quattro a tre i giorni di gara. Gli organizzatori hanno voluto prevenire polemiche da parte dell'attuale detentore del record evitando di prolungare di ventiquattr'ore, tanto quanto erano quelle perdute, la durata delle prove. D'altro canto qualora si dovesse rinunciare ad un'altra giornata di discese, Cassa o non Cassa, sarà indispensabile recuperarla.

Quanto a polemiche anche il «KL» '72 non le ecclissa alla regola. Accanto a quella polonaise che avrebbe come protagonista Cassa nel caso che il record restasse in discussione oltre il tempo previsto, c'è quella già scoppiata e rientrata riguardante i giapponesi. Essi si sono presentati in pista con i loro verdi Kazama corredati di un elettrone in plastica gialla che non è stato accettato dalla giuria. Minaccia di ritiro di tutta la squadra, svanito soltanto da un paziente lavoro diplomatico. Non sono stati approvati nemmeno un casco speciale per Hakkinen, e un marchingegno ad aletta che Vachet si è visto respingere soltanto sulla descrizione, prima ancora quindi di potario mettere sugli sci.

Il programma del «KL» prevede oltre a quella odierna due altre giornate di gara, domani e giovedì, sempre con inizio delle prove intorno alle 10.30-11 del mattino.

Corino (contro Gallo) verso il terzo posto

Il pallone alle gare conclusive

(p. gal.) Beppe Corino, in lotta per il terzo posto della classifica del campionato di pallone elastico, gioca stasera il primo dei due incontri che ancora gli restano prima della conclusione del girone eliminatorio. A Canale, l'assiduo ma sempre valido cagliano della quadretta locale avrà di fronte Gallo, e il successo, data la modestia dell'avversario, non dovrebbe sfuggirgli, anche se domenica, contro Berruti, la sua prova a quella del tre compagni Canta, Sergio Cavina e Castagnetta, non ha certo entusiasmato.

Con il punto che verosimilmente conquisterà questa sera, Corino salirà a 11 punti, quota che però non è ancora sufficiente a garantirgli l'ammissione alla semifinale, in quanto Delfilippi ha la possibilità di raggiungerlo avendo ancora tre gare non difficili da disputare. Per eliminare dalla lotta il pericoloso rivale, il quarantaduenne capitano della Canalese dovrebbe vincere anche la gara di domenica contro Sertola, ma l'impresa non si presenta facile, anche se il campione d'Italia, con le due sconfitte rimediate negli ultimi otto giorni, non sembra in buone condizioni di forma.

E' probabile che solo all'ultima giornata dei tornei, cioè il 24 settembre, si saprà chi sarà l'avversario di Sertola nella semifinale, al termine della gara che vedrà opposti allo sferisterio di Alba Feliciano, recente vincitore del campionato d'Italia, e Delfilippi.

Podismo La seconda edizione della corsa podistica in salita individuale e cronometro Voltaggio - M. Tobbio, di circa 8 chilometri, con dislivello di 750 metri su sentieri di montagna, è stata vinta da Lombardi, di Sanremo, in 43'11". Secondo si è classificato Peluffo, dell'Italsider di Genova, in 43'35"; terzo Pirisi, del Cus di Genova, in 43'38".

La 124 batte le migliori sportive europee

Rally Internazionale Alpi Austriache

Baden bei Wien, 6-8 settembre 1972
Prova valida per il Campionato Mondiale Marche Rallies

1ª assoluta
124 Sport spider 1600
di Lindberg/Eisendle

58 vetture alla partenza, 8 all'arrivo

Altre vittorie della 124 nella stagione sportiva 1972

Rally della Costa Brava
Prova per il Campionato Europeo Conduttori
1ª assoluta
124 Sport spider
di Pinto/Macaluso

Rally Hessen
Prova per la Mitropa Cup
1ª assoluta
124 Sport spider
di Pinto/Macaluso
2ª 124 Sport spider
di Paganelli/Russo

Rally delle 4 Regioni
Prova per il Campionato Italiano
1ª assoluta
124 Sport spider
di Paganelli/Russo

Rally dell'Isola d'Elba
Prova per il Campionato Europeo Conduttori e per il Campionato Italiano
1ª assoluta
124 Sport spider
di Trombotto/Enrico
(4 Fiat nei primi 7 posti)

Rally dell'Acropoli
Prova per il Campionato Internazionale Marche
1ª assoluta
124 Sport spider
di Lindberg/Eisendle
(3 Fiat partite, 3 Fiat arrivate nei primi 7 posti)

Rally Semperit
Prova per il Campionato Europeo Conduttori e per la Mitropa Cup
1ª assoluta
124 Sport spider
di Pinto/Macaluso

Rally di Polonia
Prova valida per il Campionato Europeo Conduttori
1ª assoluta
124 Sport spider
di Pinto/Macaluso

Coppa Mitropa
Vinta da
Pinto/Macaluso
su ***124 Sport spider***

FIAT

ANNUNCI ECONOMICI

9 Lavori a ore

(Continua da pag. 6)

offerte

AFFIDEREBBESI lavoro artigianale continuato domiciliare eventualmente manuali preferibile alternativo avviamento ingegneristico tedesco a disco o tornavino. Telefonare 502 718.

ATTREZZISTA prattico stampi estrusi e cav zona Belsanto. Telefonare 340.571.

10 Prestazioni professionali, consulenze

CONSULENTE dal lavoro cerca studio da ristrutt. Tel. 708.048.

GEOMETRA accetta lavori di privato a domicilio per pratiche) catastali e rilevamenti. Scrivere «Pubblicomercio 9619 — 10100 Torino».

PRATICA pratiche contributi previdenziali lavoro a domicilio. Scrivere «Pubblicomercio 9619 — 10100 Torino».

PRATICA tutti lavori ufficio pratiche contributi cerca lavoro al proprio domicilio. Scrivere «Pubblicomercio 4519 — 10100 Torino».

PROFESSIONISTI iniziano brevi seminari serali e lezioni di informazione sulla Riva - Ritenuta Irpiduaria per adeguarsi all'ingresso e al dettaglio. Impiegati. Stanno 15 partecipanti. Telefonare pomeriggio per prenotazioni 907.204.

PROPRIO domicilio eseguo pratiche per infortunistica e massaggi offresi. Telefonare 542.381 dopo ore 21.

RAGIONIERE disponendo ore libero offresi qualsiasi lavoro a domicilio. Telefonare ai n. 261.843.

11 Personale domestico, portinai, baby sitter

offerte

A pensionati offro piccolissima alloggio zona Torino cambio lavoretti e effettiva abitazione durante mio assenze. Duilio Valla Torino, corso Orbassano 402/8. Telefonare 301.709.

ABBIGONA cameriera fissa per studio medico. Presentarsi in via Assisi 28 dopo ore 2 pomer.

ARLE lavoro fisso cerco famiglia 2 adulti più con aiuti. Telefonare 855.448.

ARIA lavoro fisso a giornata non pavimentazione sempre assicurato. Buon stipendio, orario tranquillo. Telefonare 683.253.

ABILISSIMA lavoratore fisso telecronista bimba veramente brava per due persone alla settimana. Telefonare 883.932 - ore pasti, ore ufficio.

ABILISSIMA lavoratore giornata effettiva cerco per sue persone zona Rivoli. Massima retribuzione. Telefonare ore 8/12 - 867.504, ore ufficio.

ASSUMESI cameriere per ristorante zona semicentrale massima e modica 35-45enni scuola prefe. Tel. 210.490.

BAMBINAIA fissa libera qualsiasi impegno diurno per tre bimbi dai 5 agli 11 anni. Necessita pratica, buon carattere e ottimo gualsiasi. Trattamento lussuoso. Stipendio 180 mila mensili. Scrivere Rigoli, corso Vittoria 96. Asti. Telefonare ore pasti, 0141 36.412.

CERCASI coniugi domestici qualsiasi per villa famiglia ultimare mezza ora telefonare 890.398.

CERCASI bambinaia fissa vice madre referenze controllabili per due bambine famiglia signorile. Telefonare 311.495 dalle 10.30 alle 18.

CERCASI cameriere cameriere referenze controllabili a giornata 6.30/20 o fisso. Telefonare 543.261.

CERCASI fine settembre donna ore mattino 5. Brigida Moncalieri. Tel. 693.390.

CERCASI per villa zona Lago Amento (Biella) coppia custodi marito giardiniere maglie disposta istituire. Offresi ottima retribuzione alloggio con ogni comodità ed ev. orto. Si richiede referenze veramente. Scrivere: «Pubblicomercio 2077 — 10100 Torino».

CERCASI istruttore e giovane con referenze controllabili. Presentarsi corso Unione Cisco 41. Pairini.

CERCASI cameriere cameriera banchetti esclusi sabati e festivi. Telefonare 986.826.

CERCO mezza giornata pratica lavori domestici offro contemporaneamente alloggio. Telefonare 370.712.

CONIUGI anziani cercano custodire cooperativa fissa ottima referenze primi mesi. Telefonare 534.815 Torino.

CONIUGI cercano brava alcun casa ore mattine ore 8-11, due passeggia ore 15-18 sabato e festivi esclusi. Telefonare 350.078.

CONIUGI sul Pino Torinese cercano custodire fisso o giornata esclusi lavori pesanti. Telefonare 841.825.

DONNA cercasi per 3 giornate utile residenziale dalle 8.30 alle 17 circa famiglia esigentissima cerca sposa Cenerina. Telefonare ore ufficio 547.400.

DUE persone cercano lavoro zona Moncalieri o vicinanze. Tel. 533.318.

FAMIGLIA abitante collina con altro figlio cerca giovane domestica fissa abile referenziata pulizie lavoro. Fisso 500 a settimana. Telefonare 683.031.

FAMIGLIA già con aiuto cerca domestica fissa. Telefonare 810.584.

FAMIGLIA professionista cerca persone cinque persone delle quali tre esperti lingua giapponese cerca istitutore particolare, orario 4-18 escluso festivi, buona retribuzione inizio settembre provvisorio. Luigina Capanna e referenze. Tel. 832.431.

IMPORTANTE società cerca portinaio per stabili zona Centro. Rivolgersi portineria via Cremona 1, Torino, giorni 7 e 8 c.m., ore 11-12.

PERSONA sola cerca domestica tuttofare fisso referenziato. Telefonare 366.468.

PORTINAIA cercasi per casa signorile via Rivoli. Telefonare 851.218.

SIGNORA sola cerca tuttofare fissa referenziata anche prima servizio. Telefonare 853.503.

TUTTOFARE fissa referenziata cerca famiglia professionista. Tel. 692.533.

TUTTOFARE fissa referenziata cercasi coniugi vita urgentissimo. Telefonare 770.411.

Impara la nuova strada degli acquisti

Passa a CAUDANO Rivalta

centro vendita gigante CASA & GIARDINO

e arreda il tuo bagno

L'arredamento del bagno ha assunto in questi ultimi anni un notevole interesse. Infatti al bagno si attribuisce oggi la stessa importanza degli altri ambienti. Non è certo una moda ma la necessità di sfruttare tutti gli ambienti della casa. La donna moderna, la perfetta padrona di casa richiede al vano-bagno oltre che funzionalità anche stile, bella figura, personalità, originalità, buon gusto. E proprio per venire incontro a queste esigenze Caudano, nel suo grandioso centro vendita di Rivalta ha dedicato all'arredamento per il bagno un intero, vasto salone pieno di articoli nuovissimi. Venite a visitarlo. Passate anche voi a Caudano Rivalta, un centro vendita veramente gigante sorto alle porte di Torino, appena fuori dal caos cittadino, dal traffico, dai posteggi vietati e dalle ore di punta. Nel grande salone riservato all'arredamento e accessori per il bagno vi troverete di fronte ad oltre 6.000 articoli realizzati in molte soluzioni di materiali, qualità, fantasie, colori. Potrete fare un'ottima scelta, la più vasta che sia possibile trovare in un solo posto, e ottimi acquisti come convenienza, durata, qualità. Venite subito a dare un'occhiata, l'INGRESSO E' LIBERO. Potrete cogliere uno spunto per trasformare a nuovo il vostro bagno o per dargli quel pizzico di fantasia, eleganza, novità, in grado di renderlo ancora più simpatico, accogliente, confortevole.

Caudano

RIVALTA - Strada Orbassano-Bruino 73 - ampio parcheggio esterno - tel. (011) 9002727.

Ricordiamo anche gli altri negozi Caudano: TORINO - Via Lagrange 45 - ampio parcheggio sotterraneo gratuito - tel. (011) 513351.

ALESSANDRIA - Via Trotti 58 - tel. (0131) 54369.

IMPERIA - Via della Repubblica 7 - tel. (0183) 24840.

1) Arredate il bagno in bellezza
Uno scorcio del grandioso salone dedicato interamente all'arredamento e agli accessori per il bagno contenente oltre 6.000 articoli di prezzo, qualità, convenienza, numerosissime le soluzioni già ambientate negli angoli espositori.

2) Un gigante alle porte di Torino
Ecco il grandioso centro vendita Casa e Giardino aperto a Rivalta, con i suoi 60.000 articoli convenienza, raccolti in 5 vasti piani. Davanti agli edifici è parzialmente visibile il posteggio gratuito per oltre 350 autovetture.

Seguite la nuova strada degli acquisti
CAUDANO Rivalta sorge a 1.500 metri da Orbassano, sulla strada Orbassano-Bruino-Giaveno. Imparate subito questa nuova, conveniente strada degli acquisti e non la dimenticherete più.

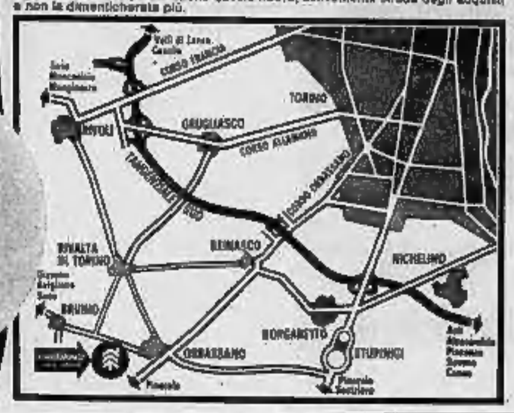

15 Auto acquisto e vendite

A.A.A.A. A.A.A.A. A.A.A.A. A.A.A.A.
AUTOMARKETS
nella nuova sede di corso Agnelli 22 di fronte alla Stadio, in corso Principe Oddone 11 e in Moncalieri via Cavour, Roma 71, oltre 300 autoseminari (Aperto anche mattinata festivi).

A.A.A.A.A. **CENTRO** Autoacquisti, Francia, corso Francia 339. Centinaia d'interessanti ricondizionate garantite Fiat Lancia Alfa Mini da 180 mila a 900 milioni contanti, rateali, scambi, permute da 30 settembre orasari benzina e assicurazione. Corso Francia 341 (aperto festivi).

A.A.A. FIAT nuove 127 2-4 porte, Fiat 128, Fiat 500 motore, consegna immediate permute lunghe rateazioni Concessionaria Lambiasi Autofrancia, corso Francia 341.

A.A. AUTORENGASI, via Genova 241 (angolo via Cortemilia), vasto assortimento in tutte marche prove garantite, rateazioni senza anticipo. Visitatori.

A. AUTOMIRAFIORI, corso Cenisio 23 (angolo corso Agnelli). Permute agevolate, si vende con mutuo e accessori con garanzia 1 anno. Grado agevolazione F.1. consegna immediata senza anticipo.

ACQUISTIAMO pagando massimo 500 830, 112, Mini, 127, 128, 124, Fulvia berlina. Via Bellone 84, telefono 698.083.

ALFA ROMEO
La Sogea S.p.A. controlla con particolare attenzione le vendite di Alfa Romeo diamanti. Chiede la stessa della clientela Alfa. Diversa è l'esigenza della clientela Alfa. Diversa è l'esigenza specializzata ad un'Alfa d'occasione. Sogea Concessionaria Alfa Romeo, corso Siracusa 40, telefono 329.617.

ALFA 2000 berlina 4 mesi blu scuro, Visibili, Scalti, corso Duca Abruzzi 6 bis.

ANASTASIO Servizio Lancia. L'unico più perfetto, nuovi i modelli garanzia assistenza. Piazza Chiaves 9.

ARCICOCCASIONISSIME le più belle autombili giovanissime trovarle corso Siracusa 33, Montecrosa 141.

ASSICURIAMO ogni meglio! Fiat 500 lire 4000, 600 lire 4900, 850 lire 5400, 1100 lire 6000. Fiorini, corso Vittorio 2 Tel. 533.843.

AUTOCARRI
Autocarri con portate da 10 a 36 qli versioni Diesel o benzina disponibili per pronta consegna presso Sogea Concessionaria Alfa Romeo, corso Siracusa 40, telefono 329.642.

A111 impianto gas unico proprietario recentissima immatricolazione, corso Siracusa 40, telefono 323.642.

A112 blu stato 1971 con accessori vendesi. Autocentro, corso Siracusa 40, telefono 323.642.

CAMIONCINI e furgoni usati occasioni Diesel e benzina disponibili per pronta consegna presso Sogea Concessionaria Alfa Romeo, corso Siracusa 40, telefono 329.642.

CAMPAGNOLE diesel e benzina Jeep Willis Alfa Matta vendonsi. Telefonare ore ufficio 694.403.

CASSA portatile vendo Fiat 44 To P 69441. Telefonare 950.113 ore 10-12.

COMPRA urgente vetture diversi, tutti i tipi di usato, pagando massimo contanti. Autocapitale, corso Traiano 50.

CUSPERIARIO straordinario autovetture tarato vetture pagando il massimo in contanti. Autodelmercato, corso Orbassano 37.

COMPERO urgente vetture diversi, tutti i tipi di usato vetture, pagando massimo contanti. Autolabore, via Nizza 30.

COMPRO 500, 850, 128, 124 pagando massimo. Corso Racconigi 211.

COOPER 1300 settembre elettronico ruote in lega automatic color neg metallizzati vendesi Autocentro, corso Siracusa 40, telefono 323.642.

DAF 44 automatica luce agricola, 31 mila km, buone condizioni privato vendesi Telefonare 634.294, serali.

DIPENDENTE vende Alfa Romeo 2000 berlina metallizzata 5 mesi. Telefonare, ore ufficio, 364.345.

FAMILIARE 850 gen pusti verde luce nuovi km vendesi. Autocentro, corso Siracusa 40, telefono 323.642.

FORD 20 M/XL vende metallizzata interno in vellutino 4 posti 2000 cc ideale per viaggi comodi derivante da sequestro vendesi Autocentro, corso Siracusa 40, telefono 323.642.

FULVIA berlina 5 marce ultimo tipo settembre occasionali km vendesi. Autocentro, corso Siracusa 40, telefono 323.642.

G2 luper 1300 unico proprietario 14 mila km color legale tedesco. Tenuta con garanzia vendesi. Sogea Concessionaria Alfa Romeo, corso Siracusa 40, telefono 329.617.

LANCIA nuove tutte garanzia assistenza. Anastasio, corso Duca Abruzzi 10.

MONCALIERI concessionaria Alfa Romeo via Cumbo 35 corso De Gasperi 39 telefono 695 866. Giulia 1300, 1300 TI, 1962 Super, 1300 GT Junior, 1600 GT, 1750 berlina, 1750 GTV e Duetto Lusso Pulito, Giulia Flevia 1600 berlina, 4WD super, 124 5 a cinque, 0621, 1D super lusso, 2000 Audi, 1300 GTA Montreal rezzatissima. Alcune 1000 sperimentate e altre occasioni.

OCCASIONE privato vende 600D ottimo stato 614.6020.

OCCASIONE vendo Mercedes 220 D 1970. Tel. 263.882.

PORSCHE 911 S 4 mesi blu uccello gamma Recing rossa in lega nuove pneumatici vendesi per conto cliente. Sogea Concessionaria Alfa Romeo, corso Siracusa 40, telefono 329.617.

PRINZ Nsu recente vende scelto intorno stato vera occasione da anteriore vendesi Autocentro, corso Siracusa 40, telefono 323.642.

PRIVATAMENTE vende 850 Super luce 265 mila bellissima, 5000 240 mila garanzia meccanica, assoluta serietà. Telefonare 710.014.

PRIVATO vende autocarro 124 berlina doppi 6. Telefono 598.597.

PRIVATO vende Fiat 600 condizioni di vera occasione, 190 mila chilometri effettivamente reali, non trattabile. Tel. 262.108.

PRIVATO vende Renault 21 perfetto. Telefonare 953.591 ore 13.30-14.30.

PRIVATO vende 124 sport 1400 e subito 700 vettura diesel. Telefonare 624.886.

PRIVATO vende 500, 1961 unico proprietario perfetta. Tel. 772.791.

PRIVATO vende 500 modello 1967 perfettissimi km accuratissima bellissima, 375 mila. Telefonare 769.011.

PRIVATO vende 850 bellissima, perfetta 1967. Telefonare 313.095.

PULMINO Volkswagen 1200 ottimo condizioni vendesi 0125/5102.

RENAULT R4 ottimo stato anno 71 72 persone vende. Telefonare ore pasti 548.830.

RENAULT R8 unico proprietario ottimo stato interno pelle nera pirelli nuovi vendesi Autocentro, corso Siracusa 40, telefono 323.642.

SOCIALISTA Lincoln Maggiorelli - C. so, via Torino, telefono 934 500. La più grande esposizione al coperto della provincia. Vendite rateazioni, sconti del 10%. Apertura nei giorni festivi: ore 9-12 e 15.30 e nostri mezzi.

TACAUTO Concessionaria Fiat-Savar 130, Dino coupé, Florida 2000 coupé, 1400-1600 coupé, 124 berlina e familiari, 128, Prinzivalle, Simca 1000-1100, Alfa 1750, nuovi i tipi di vetture, 850 corso veicoli industriali leggeri, consegne solleciti dal nuovo. Corso Racconigi 141, telefono 698.227.

SIMCA 1000 bianca interno nero tenuta sun vendesi privato pignolo. Autocentro, corso Siracusa 40, telefono 323.642.

VENDESI Fiat 128 eleganza. Telefonare ore 18-23 al 662.862.

VENDONSI rimanenti settembrone 500, 850, Mini, 112, 127, 128, 124, Fulvie coupé berline. Via Bellone 84, telefono 658.081.

VENDO privatamente Fiat 500L 1970 120 mila e 124 normale blu sedili rossi ribaltabili 1967 400 mila. Tel. 366.538.

VETTURE occasioni, vasto assortimento di mini rimborsi, salone San Crisogono, piazza Cardinal Massaia 169, Telefono 011.566.

VOLKSWAGEN 1200 allargata con rivoluzionari sportine specialità ultimi interamente Dune Buggy vendesi 0123/5107, 124 normale 20.000 km unico proprietario vendesi. Autocentro, corso Siracusa 40, telefono 323.642.

128 4 porte disponibile tutti colori pochi km eventuale garanzia unico proprietario vendesi. Autocentro, corso Siracusa 40, telefono 323.642.

124 e 128 familiari scioperati. Visibili Scalti, corso Duca Abruzzi 6 bis.

127 7 mesi semibuovo portatile meccanicamente vendesi. Autocentro, corso Siracusa 40, telefono 323.642.

128 Rally radio magliettaneri ruote in lega vari accessori e altri accessori vendesi. Autocentro, corso Siracusa 40, telefono 323.642.

1284 coupé blu scuro tetto rosso come nuovo vendesi. Autocentro, corso Siracusa 40, telefono 323.642.

500 64 199.000, 500 giardiniera 171 mila, perfette, solo privatamente vendo. Telefonare 510.229.

500 Francia Lombarda grigia metallizzata, interno nuovo, in garanzia, vera occasione, 4 mesi vita vendesi. Autocentro, corso Siracusa 40, telefono 323.642.

600 7 anche solo mentre cerco occasione ne perfetta condizioni ripiego. Scrivere Scrivere Castello Parente Lenti.

1300 T.I. berlina vera occasione accuratissima vendesi. Sogea Concessionaria Alfa Romeo, corso Siracusa 40, telefono 329.617.

1500 Super pochi mesi vita 6000 km vendesi. Sogea Concessionaria Alfa Romeo, corso Siracusa 40, telefono 329.617.

1750 berlina motore nuovo in garanzia vendesi, Sogea Concessionaria Alfa Romeo, corso Siracusa 40, telefono 329.617.

2000 berlina eccezionalissima con garanzia vendesi, Sogea Concessionaria Alfa Romeo, corso Siracusa 40, telefono 329.617.

ACQUISTO camera matrimoniale 50 km da Torino, possibilmente centro paese. Telefonare 340.115.

ACQUISTO pianoforte da mettere 3-3 alzati con e senza pagamento interessati Tel. 107 ore ufficio in Torino.

CASETTA abitazioni Torino privato cerca anche vecchie condizioni purché adatte. Tel. 514.499.

CERCO libero camera cucina non piano risalente ai corsi Francia da privata. Massima a privata Stanisio. Telefonare ai n. 787.120.

CERCO antiquariato antica splendidi, Rivarolo, cui adeguato mercato. Telefonare 370.486.

VALLE tutti terreni acquisto cascine anche rustici, anche se cari lavoro attuale. Scrivere: «Pubblicomercio 8456 — 10100 Torino».

16 Motocicli

SUZUKI 500, Kawasaki 500 4 mesi come nuove. Assistito, corso Duca degli Abruzzi 10.

VENDO Kawasaki 500 H1R forma e allestimento 4 mesi 5000 km ottimo stato. Telefonare ore pasti 292.302.

18 Case e alloggi, acquisto

A. ACQUISTIAMO alloggi e stabili in Torino e cintura, pagamento contanti. Telefonare 503.666.

ACQUISTASI palazzina Torino 3-5 alloggi 3-5 camere cadauno ristrutturare 27.000 - 30.000 mq. Telefonare 503.666.

ACQUISTASI piano rialzato zona Crocetta 30 90 mq. Telefonare 501.452.

ACQUISTEREI casetta con giardino civile prezzo 10-15 milioni solleciamo 0122-6347.

OCCASIONE. Piazza Chironi vendo panoramico, signorile alloggetto: camera, cucina, bagno, ripostiglio. Sufficiente 30/40 contanti. 2000 affezioni 10 anni. Telefonare 248.123.

PRENOSTINO Vendo casetta indipendente posizione impeccabile composta 5 milioni 400 mila. Telefonare 71.944. Primerio.

PRIVATO vende alloggetto, zona Pozzo. Telefonare 615.313.

PRIVATO vende villetta due alloggi otto vani cadun i servizi due giardino. Tel. 780.0583.

RUBICO piccolissima 36 km da Torino, 4 camere cucina tinello grande atto fondo orto vendesi 3 milioni 800 mila. Tel. 232.450.

STABILE vendo alloggi ufficio negozio zona Vittoria. Tel. 294.531 - 500.151 pasti.

VENDESI alloggio 3 camere servizi cantina Cumiana 39, quarto piano. Telefonare 370.320 ore pasti.

VENDESI in Pianezza alloggio 3 camere servizi, terzo soffitto giardino, mutuo. Tel. 967.9986.

VENDO casa vecchia giardino ipotesi libera cintura - Rivoli. Telefonare 932.964.

VENDO Cuneo casa vecchia ristrutturare o alloggetti. Telefonare 660.165, ore pasti.

VENDO in blocco a 4 alloggi cameretta cucinino servizi borgo Vittoria corso Regina 1.. 16 milioni 800 mila. Tel. 337.710 ore pasti.

VENDO piazza Adriano libero camera cucina servizi terzo, 3 milioni 100 mila. Telefonare 794.101.

VIA Bardonecchia 3 camere, cinello, servizi, libero piano terzo, lire 17 milioni 300 mila meno mutuo e dilazioni. Telefonare 542.540.

VIA Cigna costruzione 1938 società ha disponibilità vende direttamente alloggi tre camere tinello cucinino servizi. Telefonare 512.894 dott. Ugino.

VIA Giaveno vendo ultimi e appartamenti ristrutturatissimi salottino, camera, cucinotta, bagno oppure camera, tinello, cucinino, bagno. Prezzi da lire 100 mila al mq. Lunghe dilazioni di pagamento. Telefonare 548.123.

VIA Ormea angolo via Berardi. Appartamenti signorili, metrature diverse, ventilano convenientemente. Mutuo, dilazioni di pagamento. Telefonare 548.154.

VIA Petrarca 10 angolo via Saluzzo vendiamo appartamenti metri 2 camere, tinello, cucinetta, servizi. Telefonare 548.154.

VILLA settima Pinerolese bellissima recentissima arredo convenientissima vendesi. Tel. 961.263.

VILLA in Sangano zona residenziale 1 calmo grande salone servizi garage cortile terreno mq 1200 privato unico vendesi. Interessati. Tel. 521.980 grazie. Laureati ore 16-20.

VILLA stupenda collina Torino servita vendo 8 milioni vista 85. Parco. Mutuo. Telefonare 834.788.

VILLA Val Salice nuova costruzione vendo mutuo e facilitazioni. Scrivere: affaribilissima 9605 — 10100 Torino.

VILLETTA a soppalco ultimata Settimo Torinese 100 km Torino 4 camere, cucina, servizi, garage, giardino. 12 milioni 200 mila facilitazioni. Capolo, 332.780.

VILLETTA signorile 4 camere doppi servizi giardino piano rialzato in Candiolo vendesi. Telefonare 920.005.

VIGNOLE 2 villa gemelle indipendenti 3 vani doppi servizi e scantinato in Candiolo a alloggio 3 vani box e giardino zona Telefono telefono 945.473 ore pasti.

ZONA PRECOLLINARE
da lire 850.000 per camera vendo appartamenti da 1-2-3-4 camere. Minimo anticipo, dilazioni fino a 10 anni. Telefonare 546.123.

ZONA Solferino, appartamento 5 camere, cucina, doppi servizi, ampio ripostiglio, ascensore, vendo mila 17 milioni, limitate dilazioni pagamento. Telefonare 548.123.

ZONA Statuto, vendo a piccolo commerciale alloggio spaziosi: 2 camere, cucina, servizi. Dilazioni. Telefonare 548.194.

20 Alloggi domanda affitto

A coniugi piemontesi impiegati referenziatissimi abbiamo alloggio qualunque zona cercasi. Telefonare 760.890 - 538.510.

ALLOGGIO in palazzina piniano 3 camere servizi e cantina in cintura Torino o provincia cercasi da famiglia torinese tre persone. Telefonare 838.568.

CERCASI alloggio 1-2 camere qualsiasi zona possibilmente servizi, cantina, referenze. Telefonare ore ufficio 548.481.

CERCASI due camere e servizi zona corso Francia comprese di Torino. Telefonare 736.087.

CONIUGI cercano alloggio 2-3 camere servizi massima garanzia. Telefono 392.948.

CONIUGI emiratelli impiegati cercano alloggio 3 camere tinello e servizi nel piano di corso Spezia. Tel. 668.972.

CONIUGI tranquilli cercano alloggio tre camere anche doppi servizi zona Francia Collegno Grugliasco. Tel. 726.865 mattino.

INSEGNANTE elementare referenziata sola cerca piccolo appartamento composto Telefonare 558.517.

INSEGNANTE referenziata cerca camera ammobiliata servizi e cucina piccolo appartamento Lingotto. Telef. ore pasti 307.261.

PROSSIMI sposi piemontesi cercano in affitto, massima garanzia, offrendo alloggio in signorile zona. Telefonare 778.539.

ZONA Francia Lesna persona sola referenziata affittiembbe elegante vano. Telefonare 776.839 ore pasti.

21 Alloggi offerta affitto

A. ABBIAMO alloggi 1-2-3-5 camere, servizi moderni via Artemisia 42. Tel. 246.439, parcheggio in cortile.

A. ELEGANTISSIME ammobiliate, appartamenti, arredamento inedito, affittiamo. Telefonare 517.803.

A 30 mila, 35 mila, 45 mila, 60 mila vicino stabile affitta alloggi e referenziati. Agenzia Camba, via Sacchi 24, telefono 538.539.

ABBIAMO alloggiati ammobiliati, piedi-terre riservati, monolocali arredati, unico stabile: 48 mila, 60 mila, 75 mila, Lilla 892.503.

ABBIAMO alloggio arredato Michelino 4 posti letto telefonare 350.996.

ABBIAMO alloggio signorile 3 camere, cucina, servizi, ascensore, vendo mila 17 milioni, limitate dilazioni pagamento. Telefonare 548.123.

ABBIAMO appartamenti arredati privati, signorile camere 1 posti letto. Via Giuliano Bruno, tel. 238.798.

(Continua a pag. 14)

negozi della cortesia

Articoli regalo
LA TORINESE PROFUMI: via Doria 8, tel. 510.938

Articoli sportivi - abbigliamento
MONTICONE SPORT: c. Vittorio Emanuele 41

Elettrodomestici - radio - tv
Fratelli LOTTI: via Mazzini 43

Maglierie
SETTE MORRA: via Corte d'Appello 13 (fronte Tribunale)
VIDOR CASHMERE shop: via Roma 338

Mobili
S. DOMENICO: via Milano ang. via S. Domenico 4

Parrucche
MARKET DELLA PARRUCCA: via Pomba 14 bis
CASA DELLA PARRUCCA: Sede via Cernaia 25, telefoni 532.598 - 532.395
Filiale: via Cavour 5, telefono 534.351

Pelletterie
FIORI LUIGI: via Po 2

Pellicce
F.lli GIORGI: via S. Franc. da Paola 18, tel. 535.829
Corso Vittorio Emanuele 18, telefono 655.173

Pianoforti
CHIAPPO: piazza Vittorio Veneto 18, telef. 831.542

Pizzi - ricami
FONTE DEI PIZZI: via delle Orfane 2, tel. 542.545

Profumerie
La TORINESE PROFUMI: via Doria 8, tel. 510.938

Tappeti persiani
SABET: via Principe Tommaso 35, tel. 650.221

FRESIA
FERRAMENTA
GRANDE ASSORTIMENTO DI GUERNIZIONI PER PORTE IN LEGNO, FERRO BATTUTO E LEGA LEGGERA
Permanente la vostra vecchia maniglia
Orfea
SEDE: Via Assisi 3 - Torino
SUCCURSALE: Via Nizza 23 - Torino

+18%

Il nostro contabile ha molto da fare.
Il monte premi del TOTIP è aumentato quest'anno del 18%
Se continua così dovremo assumere un contabile.
Per star dietro ai pagamenti.

il totip ha distribuito finora oltre 31 miliardi di lire

ORGANIZZ. SCOL. MINERVA - LEONARDO DA VINCI

RECUPERO
ABBREVIAZIONE DEGLI STUDI

istituto
MINERVA
via Giolitti 33 - TORINO
tel. 832.503 - 872.547
esclusivamente per
Ragionieri

istituto tecnico
LEONARDO DA VINCI
via Meucci 1 (angolo g. Solferino)
TORINO - tel. 511.008 - 543.676
esclusivamente per
Geometri
Periti industriali

per la meccanica - per l'elettrotecnica
per l'elettronica industriale

CORSI
DIURNI - PRESERALI - SERALI
di preparazione agli esami di IDONEITA' (promozione) a tutte le classi e di MATURITA' (diploma)

La validità della collaborazione tra gli istituti MINERVA e LEONARDO DA VINCI è dimostrata dal funzionamento della loro ORGANIZZAZIONE SCOLASTICA che risponde pienamente, come provano gli stessi risultati, alle esigenze tecniche della scuola moderna. L'attività continua a svolgersi decentrata nelle due sedi per garantire la massima selezione dei corsi ed una maggiore specializzazione degli indirizzi.

CONVITTO - SEMICONVITTO
ORGANIZZ. SCOL. MINERVA - LEONARDO DA VINCI

STAMPA SERA
Martedì 12 - Mercoledì 13 Settembre 1972

le ultime notizie

13
Anno 104 - Numero 290

le borse oggi

Attività ridottissima, situazione di equilibrio

A TORINO — L'apertura è effettuata con scarsi affari e con lievi ritocchi sfusi. La svogliatezza della giornata ha un seguito nel « durante » caratterizzato da attività ridottissima e da una ulteriore prevalenza dei venditori. Soltanto nelle battute finali il mercato ritrova la presenza di qualche compera, sufficiente a far recuperare al mercato il terreno perduto inizialmente. La chiusura riflette pertanto una situazione di equilibrio rispetto ai prezzi di ieri.

Titoli di Stato ed Obbligazioni in netta ripresa. Dopobors stabile.

Diritti gratuiti Borgo ordinarie 348, Diritti gratuiti Borgo privilegiate 229, Diritti Gitardini 5750.

Titoli non quotati ufficialmente: Obbligazioni Banca Nazionale del Lavoro 7 % 1970 99,50, Carlo Erba 5,50 % convertibili 145, Ceca 7 % 1972 98,80, Cimi di Milano 7 % 1972 97,60, Liquigas 7,50 % convert. 1972 110,50, CC, OP. Ferrovie dello Stato 7 % 1972 II 93,50, Mediobanca-Fingest 7 % convertibili 139, Bei 7 % 1972 98,50.

Borsa continua: Fiat ord. min. 2233, max 2285, ultimo prezzo 2258; Fiat priv. min. 1723, max 1740, ultimo prezzo 1740; Montedison min. 485, max 486, ultimo prezzo 486.

Prezzi informativi delle valute raccolti fuori Borsa: sterlina oro vecchio 10.650-11.100; sterlina oro nuovo 10.100-10.500; marengo svizzero 9700-10.050; sterlina carta G.B. 1425-1455; dollaro carta Usa 583-594; marco germanico 194-197; franco svizzero 156-159; franco francese 120-123,50; oro fino 1240-1270; argento 34-36.

A MILANO — La decisione della Centrale di non trasferire alla Pacchetti l'Invest e la Colina hanno ridotto lo stato di tensione che da tempo esisteva su questi valori ridimensionando anche gli spunti su quelle voci interessate direttamente e indirettamente all'operazione. Invest, Pacchetti e Generalfin e anche le Certosa hanno perso terreno da ieri sotto il peso di offerte non molto volumi nose ma insistenti. Le Centrale, che all'inizio aveva un seguito l'andamento generale, si sono in seguito riprese, pur non recuperando il terreno perduto. Il resto del mercato ha presentato un andamento calmo all'inizio e più irregolare sul finale, grazie ad un buon recupero delle Fiat e dei valori del suo gruppo. Calmi bancari, assicurativi e immobiliari. In ripresa il settore obbligazionario con buoni recuperi per le Autostrade. Richieste le Fiatgest convertibili.

Principali oscillazioni della mattinata: Generali 57.510-57.380-57.980; Fiat 2232-2233-2235-2268 (manca chiusura); Montedison [illegible] (m. c.); Viscosa 1127-1130 (m.c.); Saffa 5630-5610-5630 (m.c.); Generalfin 3250 - 3380 - 3870; Centrale 8410-8470 (m.c.); Interbanca 27.350-27.500 (m.c.); Olivetti priv. 1670-1680; Sai 22.250-22.500.

Ecco le quotazioni odierne di Milano elencate in ordine alfabetico:

Abelle 14.500; Aedes 4150; Alleanza 27.160; Amiata 1930; Assicur. 97.050; Bastogi 1488; B.co Roma 19.180; Beni Stabili 4440; Bisda 34.000; Breda 5440; Brioschi 29.600; Caffaro 379; Cantoni 13.500; Carlo Erba or. 10.140; Carlo Erba pr. 5180; Cascami 4700.

Cogo 1732; Comit 18.800; Comp. Milano or. 17.180; Comp. Milano pr. 10.480; Compagnia Toro or. 15.100; Compagnia Toro pr. 10.315; Cond. Acqua 699; Credit 1862; Cucirini 7100; Dalmine 396; De Ferrari 1390; Donzelli 312; E. Marelli 680; Eternit 2820; Falck or. 4280; Falck pr. 4980.

Fiumare 160; Finsider 249; Fisac 659; Fond. Incendio 12.750; Fond. Vita 30.850; Gavardo 1410; Generalfin 3070; Generali 57.990; Gim 3330; Ginori 425; Habitat 2220; Iifi 25.875; Imm. Roma 472; Iniziativa 7440; Interbanca 27.390; Invest 3411; Italcable 3820.

Italgas 826; Italsider 298; Lanerossi 3260; L'Ausiliare 4100; Lepetit or. 15.140; Lepetit priv. 13.450; Linificio 280,50; Liquigas 313; Magneti M. 1230; Marzotto 1100; Mediobanca 80.290; Metalli 2810; M. Lanza 48.210; Mondadori pr. 3150.

Nebiolo 158; Olcese 285; Olivetti or. 1341; Olivetti pr. 1685; Pacchetti 1642; Pertusola 2370; Pierrel 6810; Pozzi or. 161; Pozzi pr. 281,50; Ras 68.520; Rinascente or. 303; Risanamento 9695; Romana Zuc. or. 333; Romana Zuc. pr. 310; Rosneri 155; Rotondi 27.000; Rumianca 752.

Sai 22.500; Sacom 910; S. E. Sardi 4845; Sges 1980; Sicie 2730; Sifa 2800; Sip 2220; Sme 1774; Stampati 7850; Stet 2450; Sviluppo 2001; Tecnomasio 525; Tibasa 319; Tosi Franco 4650; Trafilerie 796; Un. Manifat. 16.050; Westinghouse 2560.

A GENOVA — Mercato azionario riflessivo per tutta la riunione con scambi ridotti. Reddito lieve ma poco variato e poco trattato. Alcuni prezzi: Centrale 8430; Generali 57.475; Ras 68.500; Meridionali 1490; Nai 4430; Viscosa ordinarie 1193; Viscosa privilegiate 775; Finsider 246; Italsider 280; Fiat ord. 2260; Fiat privilegiate intrattate; Sip 2225; Montedison 485.

A FIRENZE — Inizio debole e graduale ripresa nel corso della seduta.

Ecco alcuni prezzi: Bastogi 1490; Centrale 8470; Fondiaria Incendio 12.800; Fondiaria Vita 30.800; Viscosa ordinarie 1140; Montedison 485; Magona 2340; Fiat 2257 (ultimo prezzo fatto); Immobiliare 472.

Quang Tri ripresa dai sudvietnamiti

SAIGON, martedì sera.

Marines sudvietnamiti sono riusciti a penetrare oggi nella cittadella di Quang Tri ma secondo informatori sul posto stanno incontrando aspra resistenza.

Non è ancora chiaro quanta parte della cittadella sia stata rioccupata dai governativi. Si calcola che nella fortezza siano asserragliati 400 militari nordvietnamiti.

A TORINO

VALORI DI STATO	11	12
Rendita 1 %	99 40	99 40
» » cert.	99 10	99 10
Redimibile 3 %	99 —	99 —
» cert.	99 —	99 —
Ricostr. 3 %	99 30	99 30
» cert.	99 20	99 20
Ricostr. 5 %	100 10	100 10
Ricostr. 5 % cert.	100 —	100 —
Ed. Scol. 5 %	100 —	100 —
Ed. Scol. 5 % cert.	100 —	100 —
Ed. Scol. 5,50 %	100 75	100 75
Ed. Scol. 5,50 % cert.	100 75	100 75
Ed. Scol. 6 %	100 50	100 50
Ed. Scol. 6 % cert.	100 —	100 —
Ed. Scol. 6,50 %	100 25	100 25
Ed. Scol. 6,50 % cert.	100 —	100 —
Ed. Scol. 7 %	99 75	99 75
Ed. Scol. 7 % cert.	99 75	99 75
Ed. Scol. 7,50 %	100 —	100 —
Ed. Scol. 7,50 % cert.	100 —	100 —
Ed. Scol. 8 %	100 50	100 50
Ed. Scol. 8 % cert.	100 —	100 —
Ed. Scol. 8,50 %	100 75	100 75
Ed. Scol. 8,50 % cert.	100 —	100 —
Ed. Scol. 9 %	100 75	100 75
Ed. Scol. 9 % cert.	100 —	100 —
Ed. Scol. 9,50 %	100 50	100 50
Ed. Scol. 9,50 % cert.	100 —	100 —
Ed. Scol. 10 %	100 75	100 75
Ed. Scol. 10 % cert.	100 —	100 —
Ed. Scol. 10,50 %	100 —	100 —
Ed. Scol. 10,50 % cert.	100 —	100 —
Ed. Scol. 11 %	100 —	100 —
Ed. Scol. 11 % cert.	100 —	100 —
Ed. Scol. 11,50 %	100 —	100 —
Ed. Scol. 11,50 % cert.	100 —	100 —
Ed. Scol. 12 %	100 —	100 —
Ed. Scol. 12 % cert.	100 —	100 —
Ed. Scol. 12,50 %	100 —	100 —
Ed. Scol. 12,50 % cert.	100 —	100 —
Ed. Scol. 13 %	100 —	100 —
Ed. Scol. 13 % cert.	100 —	100 —
Ed. Scol. 13,50 %	100 —	100 —
Ed. Scol. 13,50 % cert.	100 —	100 —
Ed. Scol. 14 %	100 —	100 —
Ed. Scol. 14 % cert.	100 —	100 —
Ed. Scol. 14,50 %	100 —	100 —
Ed. Scol. 14,50 % cert.	100 —	100 —
Ed. Scol. 15 %	100 —	100 —
Ed. Scol. 15 % cert.	100 —	100 —
Ed. Scol. 15,50 %	100 —	100 —
Ed. Scol. 15,50 % cert.	100 —	100 —
Ed. Scol. 16 %	100 —	100 —
Ed. Scol. 16 % cert.	100 —	100 —
Ed. Scol. 16,50 %	100 —	100 —
Ed. Scol. 16,50 % cert.	100 —	100 —
Ed. Scol. 17 %	100 —	100 —
Ed. Scol. 17 % cert.	100 —	100 —
Ed. Scol. 17,50 %	100 —	100 —
Ed. Scol. 17,50 % cert.	100 —	100 —
Ed. Scol. 18 %	100 —	100 —
Ed. Scol. 18 % cert.	100 —	100 —
Ed. Scol. 18,50 %	100 —	100 —
Ed. Scol. 18,50 % cert.	100 —	100 —
Ed. Scol. 19 %	100 —	100 —
Ed. Scol. 19 % cert.	100 —	100 —
Ed. Scol. 19,50 %	100 —	100 —
Ed. Scol. 19,50 % cert.	100 —	100 —
Ed. Scol. 20 %	100 —	100 —
Ed. Scol. 20 % cert.	100 —	100 —
Ed. Scol. 20,50 %	100 —	100 —
Ed. Scol. 20,50 % cert.	100 —	100 —
Ed. Scol. 21 %	100 —	100 —
Ed. Scol. 21 % cert.	100 —	100 —
Ed. Scol. 21,50 %	100 —	100 —
Ed. Scol. 21,50 % cert.	100 —	100 —
Ed. Scol. 22 %	100 —	100 —
Ed. Scol. 22 % cert.	100 —	100 —
Ed. Scol. 22,50 %	100 —	100 —
Ed. Scol. 22,50 % cert.	100 —	100 —
Ed. Scol. 23 %	100 —	100 —
Ed. Scol. 23 % cert.	100 —	100 —
Ed. Scol. 23,50 %	100 —	100 —
Ed. Scol. 23,50 % cert.	100 —	100 —
Ed. Scol. 24 %	100 —	100 —
Ed. Scol. 24 % cert.	100 —	100 —
Ed. Scol. 24,50 %	100 —	100 —
Ed. Scol. 24,50 % cert.	100 —	100 —
Ed. Scol. 25 %	100 —	100 —
Ed. Scol. 25 % cert.	100 —	100 —
Ed. Scol. 25,50 %	100 —	100 —
Ed. Scol. 25,50 % cert.	100 —	100 —
Ed. Scol. 26 %	100 —	100 —
Ed. Scol. 26 % cert.	100 —	100 —
Ed. Scol. 26,50 %	100 —	100 —
Ed. Scol. 26,50 % cert.	100 —	100 —
Ed. Scol. 27 %	100 —	100 —
Ed. Scol. 27 % cert.	100 —	100 —
Ed. Scol. 27,50 %	100 —	100 —
Ed. Scol. 27,50 % cert.	100 —	100 —
Ed. Scol. 28 %	100 —	100 —
Ed. Scol. 28 % cert.	100 —	100 —
Ed. Scol. 28,50 %	100 —	100 —
Ed. Scol. 28,50 % cert.	100 —	100 —
Ed. Scol. 29 %	100 —	100 —
Ed. Scol. 29 % cert.	100 —	100 —
Ed. Scol. 29,50 %	100 —	100 —
Ed. Scol. 29,50 % cert.	100 —	100 —
Ed. Scol. 30 %	100 —	100 —
Ed. Scol. 30 % cert.	100 —	100 —
Ed. Scol. 30,50 %	100 —	100 —
Ed. Scol. 30,50 % cert.	100 —	100 —
Ed. Scol. 31 %	100 —	100 —
Ed. Scol. 31 % cert.	100 —	100 —
Ed. Scol. 31,50 %	100 —	100 —
Ed. Scol. 31,50 % cert.	100 —	100 —
Ed. Scol. 32 %	100 —	100 —
Ed. Scol. 32 % cert.	100 —	100 —
Ed. Scol. 32,50 %	100 —	100 —
Ed. Scol. 32,50 % cert.	100 —	100 —
Ed. Scol. 33 %	100 —	100 —
Ed. Scol. 33 % cert.	100 —	100 —
Ed. Scol. 33,50 %	100 —	100 —
Ed. Scol. 33,50 % cert.	100 —	100 —
Ed. Scol. 34 %	100 —	100 —
Ed. Scol. 34 % cert.	100 —	100 —
Ed. Scol. 34,50 %	100 —	100 —
Ed. Scol. 34,50 % cert.	100 —	100 —
Ed. Scol. 35 %	100 —	100 —
Ed. Scol. 35 % cert.	100 —	100 —
Ed. Scol. 35,50 %	100 —	100 —
Ed. Scol. 35,50 % cert.	100 —	100 —
Ed. Scol. 36 %	100 —	100 —
Ed. Scol. 36 % cert.	100 —	100 —
Ed. Scol. 36,50 %	100 —	100 —
Ed. Scol. 36,50 % cert.	100 —	100 —
Ed. Scol. 37 %	100 —	100 —
Ed. Scol. 37 % cert.	100 —	100 —
Ed. Scol. 37,50 %	100 —	100 —
Ed. Scol. 37,50 % cert.	100 —	100 —
Ed. Scol. 38 %	100 —	100 —
Ed. Scol. 38 % cert.	100 —	100 —
Ed. Scol. 38,50 %	100 —	100 —
Ed. Scol. 38,50 % cert.	100 —	100 —
Ed. Scol. 39 %	100 —	100 —
Ed. Scol. 39 % cert.	100 —	100 —
Ed. Scol. 39,50 %	100 —	100 —
Ed. Scol. 39,50 % cert.	100 —	100 —
Ed. Scol. 40 %	100 —	100 —
Ed. Scol. 40 % cert.	100 —	100 —
Ed. Scol. 40,50 %	100 —	100 —
Ed. Scol. 40,50 % cert.	100 —	100 —
Ed. Scol. 41 %	100 —	100 —
Ed. Scol. 41 % cert.	100 —	100 —
Ed. Scol. 41,50 %	100 —	100 —
Ed. Scol. 41,50 % cert.	100 —	100 —
Ed. Scol. 42 %	100 —	100 —
Ed. Scol. 42 % cert.	100 —	100 —
Ed. Scol. 42,50 %	100 —	100 —
Ed. Scol. 42,50 % cert.	100 —	100 —
Ed. Scol. 43 %	100 —	100 —
Ed. Scol. 43 % cert.	100 —	100 —
Ed. Scol. 43,50 %	100 —	100 —
Ed. Scol. 43,50 % cert.	100 —	100 —
Ed. Scol. 44 %	100 —	100 —
Ed. Scol. 44 % cert.	100 —	100 —
Ed. Scol. 44,50 %	100 —	100 —
Ed. Scol. 44,50 % cert.	100 —	100 —
Ed. Scol. 45 %	100 —	100 —
Ed. Scol. 45 % cert.	100 —	100 —
Ed. Scol. 45,50 %	100 —	100 —
Ed. Scol. 45,50 % cert.	100 —	100 —
Ed. Scol. 46 %	100 —	100 —
Ed. Scol. 46 % cert.	100 —	100 —
Ed. Scol. 46,50 %	100 —	100 —
Ed. Scol. 46,50 % cert.	100 —	100 —
Ed. Scol. 47 %	100 —	100 —
Ed. Scol. 47 % cert.	100 —	100 —
Ed. Scol. 47,50 %	100 —	100 —
Ed. Scol. 47,50 % cert.	100 —	100 —
Ed. Scol. 48 %	100 —	100 —
Ed. Scol. 48 % cert.	100 —	100 —
Ed. Scol. 48,50 %	100 —	100 —
Ed. Scol. 48,50 % cert.	100 —	100 —
Ed. Scol. 49 %	100 —	100 —
Ed. Scol. 49 % cert.	100 —	100 —
Ed. Scol. 49,50 %	100 —	100 —
Ed. Scol. 49,50 % cert.	100 —	100 —
Ed. Scol. 50 %	100 —	100 —
Ed. Scol. 50 % cert.	100 —	100 —
Ed. Scol. 50,50 %	100 —	100 —
Ed. Scol. 50,50 % cert.	100 —	100 —
Ed. Scol. 51 %	100 —	100 —
Ed. Scol. 51 % cert.	100 —	100 —
Ed. Scol. 51,50 %	100 —	100 —
Ed. Scol. 51,50 % cert.	100 —	100 —
Ed. Scol. 52 %	100 —	100 —
Ed. Scol. 52 % cert.	100 —	100 —
Ed. Scol. 52,50 %	100 —	100 —
Ed. Scol. 52,50 % cert.	100 —	100 —
Ed. Scol. 53 %	100 —	100 —
Ed. Scol. 53 % cert.	100 —	100 —
Ed. Scol. 53,50 %	100 —	100 —
Ed. Scol. 53,50 % cert.	100 —	100 —
Ed. Scol. 54 %	100 —	100 —
Ed. Scol. 54 % cert.	100 —	100 —
Ed. Scol. 54,50 %	100 —	100 —
Ed. Scol. 54,50 % cert.	100 —	100 —
Ed. Scol. 55 %	100 —	100 —
Ed. Scol. 55 % cert.	100 —	100 —
Ed. Scol. 55,50 %	100 —	100 —
Ed. Scol. 55,50 % cert.	100 —	100 —
Ed. Scol. 56 %	100 —	100 —
Ed. Scol. 56 % cert.	100 —	100 —
Ed. Scol. 56,50 %	100 —	100 —
Ed. Scol. 56,50 % cert.	100 —	100 —
Ed. Scol. 57 %	100 —	100 —
Ed. Scol. 57 % cert.	100 —	100 —
Ed. Scol. 57,50 %	100 —	100 —
Ed. Scol. 57,50 % cert.	100 —	100 —
Ed. Scol. 58 %	100 —	100 —
Ed. Scol. 58 % cert.	100 —	100 —
Ed. Scol. 58,50 %	100 —	100 —
Ed. Scol. 58,50 % cert.	100 —	100 —
Ed. Scol. 59 %	100 —	100 —
Ed. Scol. 59 % cert.	100 —	100 —
Ed. Scol. 59,50 %	100 —	100 —
Ed. Scol. 59,50 % cert.	100 —	100 —
Ed. Scol. 60 %	100 —	100 —
Ed. Scol. 60 % cert.	100 —	100 —
Ed. Scol. 60,50 %	100 —	100 —
Ed. Scol. 60,50 % cert.	100 —	100 —
Ed. Scol. 61 %	100 —	100 —
Ed. Scol. 61 % cert.	100 —	100 —
Ed. Scol. 61,50 %	100 —	100 —
Ed. Scol. 61,50 % cert.	100 —	100 —
Ed. Scol. 62 %	100 —	100 —
Ed. Scol. 62 % cert.	100 —	100 —
Ed. Scol. 62,50 %	100 —	100 —
Ed. Scol. 62,50 % cert.	100 —	100 —
Ed. Scol. 63 %	100 —	100 —
Ed. Scol. 63 % cert.	100 —	100 —
Ed. Scol. 63,50 %	100 —	100 —
Ed. Scol. 63,50 % cert.	100 —	100 —
Ed. Scol. 64 %	100 —	100 —
Ed. Scol. 64 % cert.	100 —	100 —
Ed. Scol. 64,50 %	100 —	100 —
Ed. Scol. 64,50 % cert.	100 —	100 —
Ed. Scol. 65 %	100 —	100 —
Ed. Scol. 65 % cert.	100 —	100 —
Ed. Scol. 65,50 %	100 —	100 —
Ed. Scol. 65,50 % cert.	100 —	100 —
Ed. Scol. 66 %	100 —	100 —
Ed. Scol. 66 % cert.	100 —	100 —
Ed. Scol. 66,50 %	100 —	100 —
Ed. Scol. 66,50 % cert.	100 —	100 —
Ed. Scol. 67 %	100 —	100 —
Ed. Scol. 67 % cert.	100 —	100 —
Ed. Scol. 67,50 %	100 —	100 —
Ed. Scol. 67,50 % cert.	100 —	100 —
Ed. Scol. 68 %	100 —	100 —
Ed. Scol. 68 % cert.	100 —	100 —
Ed. Scol. 68,50 %	100 —	100 —
Ed. Scol. 68,50 % cert.	100 —	100 —
Ed. Scol. 69 %	100 —	100 —
Ed. Scol. 69 % cert.	100 —	100 —
Ed. Scol. 69,50 %	100 —	100 —
Ed. Scol. 69,50 % cert.	100 —	100 —
Ed. Scol. 70 %	100 —	100 —
Ed. Scol. 70 % cert.	100 —	100 —
Ed. Scol. 70,50 %	100 —	100 —
Ed. Scol. 70,50 % cert.	100 —	100 —
Ed. Scol. 71 %	100 —	100 —
Ed. Scol. 71 % cert.	100 —	100 —
Ed. Scol. 71,50 %	100 —	100 —
Ed. Scol. 71,50 % cert.	100 —	100 —
Ed. Scol. 72 %	100 —	100 —
Ed. Scol. 72 % cert.	100 —	100 —
Ed. Scol. 72,50 %	100 —	100 —
Ed. Scol. 72,50 % cert.	100 —	100 —
Ed. Scol. 73 %	100 —	100 —
Ed. Scol. 73 % cert.	100 —	100 —
Ed. Scol. 73,50 %	100 —	100 —
Ed. Scol. 73,50 % cert.	100 —	100 —
Ed. Scol. 74 %	100 —	100 —
Ed. Scol. 74 % cert.	100 —	100 —
Ed. Scol. 74,50 %	100 —	100 —
Ed. Scol. 74,50 % cert.	100 —	100 —
Ed. Scol. 75 %	100 —	100 —
Ed. Scol. 75 % cert.	100 —	100 —
Ed. Scol. 75,50 %	100 —	100 —
Ed. Scol. 75,50 % cert.	100 —	100 —
Ed. Scol. 76 %	100 —	100 —
Ed. Scol. 76 % cert.	100 —	100 —
Ed. Scol. 76,50 %	100 —	100 —
Ed. Scol. 76,50 % cert.	100 —	100 —
Ed. Scol. 77 %	100 —	100 —
Ed. Scol. 77 % cert.	100 —	100 —
Ed. Scol. 77,50 %	100 —	100 —
Ed. Scol. 77,50 % cert.	100 —	100 —
Ed. Scol. 78 %	100 —	100 —
Ed. Scol. 78 % cert.	100 —	100 —
Ed. Scol. 78,50 %	100 —	100 —
Ed. Scol. 78,50 % cert.	100 —	100 —
Ed. Scol. 79 %	100 —	100 —
Ed. Scol. 79 % cert.	100 —	100 —
Ed. Scol. 79,50 %	100 —	100 —
Ed. Scol. 79,50 % cert.	100 —	100 —
Ed. Scol. 80 %	100 —	100 —
Ed. Scol. 80 % cert.	100 —	100 —
Ed. Scol. 80,50 %	100 —	100 —
Ed. Scol. 80,50 % cert.	100 —	100 —
Ed. Scol. 81 %	100 —	100 —
Ed. Scol. 81 % cert.	100 —	100 —
Ed. Scol. 81,50 %	100 —	100 —
Ed. Scol. 81,50 % cert.	100 —	100 —
Ed. Scol. 82 %	100 —	100 —
Ed. Scol. 82 % cert.	100 —	100 —
Ed. Scol. 82,50 %	100 —	100 —
Ed. Scol. 82,50 % cert.	100 —	100 —
Ed. Scol. 83 %	100 —	100 —
Ed. Scol. 83 % cert.	100 —	100 —
Ed. Scol. 83,50 %	100 —	100 —
Ed. Scol. 83,50 % cert.	100 —	100 —
Ed. Scol. 84 %	100 —	100 —
Ed. Scol. 84 % cert.	100 —	100 —
Ed. Scol. 84,50 %	100 —	100 —
Ed. Scol. 84,50 % cert.	100 —	100 —
Ed. Scol. 85 %	100 —	100 —
Ed. Scol. 85 % cert.	100 —	100 —
Ed. Scol. 85,50 %	100 —	100 —
Ed. Scol. 85,50 % cert.	100 —	100 —
Ed. Scol. 86 %	100 —	100 —
Ed. Scol. 86 % cert.	100 —	100 —
Ed. Scol. 86,50 %	100 —	100 —
Ed. Scol. 86,50 % cert.	100 —	100 —
Ed. Scol. 87 %	100 —	100 —
Ed. Scol. 87 % cert.	100 —	100 —
Ed. Scol. 87,50 %	100 —	100 —
Ed. Scol. 87,50 % cert.	100 —	100 —
Ed. Scol. 88 %	100 —	100 —
Ed. Scol. 88 % cert.	100 —	100 —
Ed. Scol. 88,50 %	100 —	100 —
Ed. Scol. 88,50 % cert.	100 —	100 —
Ed. Scol. 89 %	100 —	100 —
Ed. Scol. 89 % cert.	100 —	100 —
Ed. Scol. 89,50 %	100 —	100 —
Ed. Scol. 89,50 % cert.	100 —	100 —
Ed. Scol. 90 %	100 —	100 —
Ed. Scol. 90 % cert.	100 —	100 —
Ed. Scol. 90,50 %	100 —	100 —
Ed. Scol. 90,50 % cert.	100 —	100 —
Ed. Scol. 91 %	100 —	100 —
Ed. Scol. 91 % cert.	100 —	100 —
Ed. Scol. 91,50 %	100 —	100 —
Ed. Scol. 91,50 % cert.	100 —	100 —
Ed. Scol. 92 %	100 —	100 —
Ed. Scol. 92 % cert.	100 —	100 —
Ed. Scol. 92,50 %	100 —	100 —
Ed. Scol. 92,50 % cert.	100 —	100 —
Ed. Scol. 93 %	100 —	100 —
Ed. Scol. 93 % cert.	100 —	100 —
Ed. Scol. 93,50 %	100 —	100 —
Ed. Scol. 93,50 % cert.	100 —	100 —
Ed. Scol. 94 %	100 —	100 —
Ed. Scol. 94 % cert.	100 —	100 —
Ed. Scol. 94,50 %	100 —	100 —
Ed. Scol. 94,50 % cert.	100 —	100 —
Ed. Scol. 95 %	100 —	100 —
Ed. Scol. 95 % cert.	100 —	100 —
Ed. Scol. 95,50 %	100 —	100 —
Ed. Scol. 95,50 % cert.	100 —	100 —
Ed. Scol. 96 %	100 —	100 —
Ed. Scol. 96 % cert.	100 —	100 —
Ed. Scol. 96,50 %	100 —	100 —
Ed. Scol. 96,50 % cert.	100 —	100 —
Ed. Scol. 97 %	100 —	100 —
Ed. Scol. 97 % cert.	100 —	100 —
Ed. Scol. 97,50 %	100 —	100 —
Ed. Scol. 97,50 % cert.	100 —	100 —
Ed. Scol. 98 %	100 —	100 —
Ed. Scol. 98 % cert.	100 —	100 —
Ed. Scol. 98,50 %	100 —	100 —
Ed. Scol. 98,50 % cert.	100 —	100 —
Ed. Scol. 99 %	100 —	100 —
Ed. Scol. 99 % cert.	100 —	100 —
Ed. Scol. 99,50 %	100 —	100 —
Ed. Scol. 99,50 % cert.	100 —	100 —
Ed. Scol. 100 %	100 —	100 —
Ed. Scol. 100 % cert.	100 —	100 —
Ed. Scol. 100,50 %	100 —	100 —
Ed. Scol. 100,50 % cert.	100 —	100 —
Ed. Scol. 101 %	100 —	100 —
Ed. Scol. 101 % cert.	100 —	100 —
Ed. Scol. 101,50 %	100 —	100 —
Ed. Scol. 101,50 % cert.	100 —	100 —
Ed. Scol. 102 %	100 —	100 —
Ed. Scol. 102 % cert.	100 —	100 —
Ed. Scol. 102,50 %	100 —	100 —
Ed. Scol. 102,50 % cert.	100 —	100 —
Ed. Scol. 103 %	100 —	100 —
Ed. Scol. 103 % cert.	100 —	100 —
Ed. Scol. 103,50 %	100 —	100 —
Ed. Scol. 103,50 % cert.	100 —	100 —
Ed. Scol. 104 %	100 —	100 —
Ed. Scol. 104 % cert.	100 —	100 —
Ed. Scol. 104,50 %	100 —	100 —
Ed. Scol. 104,50 % cert.	100 —	100 —
Ed. Scol. 105 %	100 —	100 —
Ed. Scol. 105 % cert.	100 —	100 —
Ed. Scol. 105,50 %	100 —	100 —
Ed. Scol. 105,50 % cert.	100 —	100 —
Ed. Scol. 106 %	100 —	100 —
Ed. Scol. 106 % cert.	100 —	100 —
Ed. Scol. 106,50 %	100 —	100 —
Ed. Scol. 106,50 % cert.	100 —	100 —
Ed. Scol. 107 %	100 —	100 —
Ed. Scol. 107 % cert.	100 —	100 —
Ed. Scol. 107,50 %	100 —	100 —
Ed. Scol. 107,50 % cert.	100 —	100 —
Ed. Scol. 108 %	100 —	100 —
Ed. Scol. 108 % cert.	100 —	100 —
Ed. Scol. 108,50 %	100 —	100 —
Ed. Scol. 108,50 % cert.	100 —	100 —
Ed. Scol. 109 %	100 —	100 —
Ed. Scol. 109 % cert.	100 —	100 —
Ed. Scol. 109,50 %	100 —	100 —
Ed. Scol. 109,50 % cert.	100 —	100 —
Ed. Scol. 110 %	100 —	100 —
Ed. Scol. 110 % cert.	100 —	100 —
Ed. Scol. 110,50 %	100 —	100 —
Ed. Scol. 110,50 % cert.	100 —	100 —
Ed. Scol. 111 %	100 —	100 —
Ed. Scol. 111 % cert.	100 —	100 —
Ed. Scol. 111,50 %	100 —	100 —
Ed. Scol. 111,50 % cert.	100 —	100 —
Ed. Scol. 112 %	100 —	100 —
Ed. Scol. 112 % cert.	100 —	100 —
Ed. Scol. 112,50 %	100 —	100 —
Ed. Scol. 112,50 % cert.	100 —	100 —
Ed. Scol. 113 %	100 —	100 —
Ed. Scol. 113 % cert.	100 —	100 —
Ed. Scol. 113,50 %	100 —	100 —
Ed. Scol. 113,50 % cert.	100 —	100 —
Ed. Scol. 114 %	100 —	100 —
Ed. Scol. 114 % cert.	100 —	100 —
Ed. Scol. 114,50 %	100 —	100 —
Ed. Scol. 114,50 % cert.	100 —	100 —
Ed. Scol. 115 %	100 —	100 —
Ed. Scol. 115 % cert.	100 —	100 —
Ed. Scol. 115,50 %	100 —	100 —
Ed. Scol. 115,50 % cert.	100 —	100 —
Ed. Scol. 116 %	100 —	100 —
Ed. Scol. 116 % cert.	100 —	100 —
Ed. Scol. 116,50 %	100 —	100 —
Ed. Scol. 116,50 % cert.	100 —	100 —
Ed. Scol. 117 %	100 —	100 —
Ed. Scol. 117 % cert.	100 —	100 —
Ed. Scol. 117,50 %	100 —	100 —
Ed. Scol. 117,50 % cert.	100 —	100 —
Ed. Scol. 118 %	100 —	100 —
Ed. Scol. 118 % cert.	100 —	100 —
Ed. Scol. 118,50 %	100 —	100 —
Ed. Scol. 118,50 % cert.	100 —	100 —
Ed. Scol. 119 %	100 —	100 —
Ed. Scol. 119 % cert.	100 —	100 —
Ed. Scol. 119,50 %	100 —	100 —
Ed. Scol. 119,50 % cert.	100 —	100 —
Ed. Scol. 120 %	100 —	100 —
Ed. Scol. 120 % cert.	100 —	100 —
Ed. Scol. 120,50 %	100 —	100 —
Ed. Scol. 120,50 % cert.	100 —	100 —
Ed. Scol. 121 %	100 —	100 —
Ed. Scol. 121 % cert.	100 —	100 —
Ed. Scol. 121,50 %	100 —	100 —
Ed. Scol. 121,50 % cert.	100 —	100 —
Ed. Scol. 122 %	100

GELATI CECCHI

Il successo di qualità attribuito direttamente dai consumatori, con il referendum dei quotidiani LA STAMPA e LA STAMPA SERA, alla nostra produzione, premia i costanti sforzi della Società CECCHI, che ha sempre cercato il raggiungimento di risultati ottimali nel settore gelati.
È con vera soddisfazione che vediamo premiato il nostro lavoro;
il PREMIO QUALITÀ PIEMONTE è infatti il simbolo di un primato conseguito per la qualità del prodotto e del servizio offerto al pubblico.
Un pubblico di consumatori che ha espresso liberamente, senza alcuna sollecitazione, la sua preferenza verso i gelati CECCHI: questo fatto ci riempie di giustificato orgoglio.
Se fino ad oggi il nostro operare ha ricercato ed applicato l'intervento di fattori capaci di assicurare alla produzione risultati di alta qualità, d'ora innanzi ci sentiamo impegnati a superare

PREMIO QUALITÁ PIEMONTE 1972 COMPINTER

il traguardo raggiunto. Seguiteremo ad impiegare materie prime rispondenti ai più alti valori qualitativi, applicando le più moderne tecnologie per la preparazione e lavorazione dei prodotti, che presenteremo al pubblico, sempre aggiornati.
Pur continuando ad esaltare i valori classici della nostra Casa, la CREMA CECCHI ad esempio, che tanti e giustificati consensi ha sino ad oggi raccolto, asseconderemo le richieste del mercato con una sempre più vasta gamma di prodotti.
Questo il nostro impegno, che da sempre si è espresso con:

CECCHI PUNTA ALLA QUALITÁ

CECCHI DELGEA S.p.A. - VIA CAVOUR - 10048 VINOVO TORINESE - TEL. 96.51.431 - 96.51.488

ANNUNCI ECONOMICI

21 Alloggi offerta affitto

(Continua da pag. 12)

AFFITTASI a prossimi sposi 1/2 stanza tinello cucinino. L. 36 mila. 24 mila, 40 mila, 50 mila, stessa casa. Telefonare 739.009.

AFFITTASI alloggi a graziosi sposi 1-2 camere, tinello, bagno stessa casa; 20 mila, 30 mila, 45 mila. Telefonare 352.865.

AFFITTASI alloggi mobili signorilissimi ristrutturando 3-4 camere indipendenti rispettivi, finissime di lusso, pavimenti verificati, eventualmente anche arredati, in elegantissimo palazzo gratuito vicino radiale corso Roma 24, Moncalieri. Visite e telefonare 649.121, ore ufficio.

AFFITTASI a prossimi sposi camera tinello servizi 25 mila; 2 camere tinello 45 mila, stessa casa. Telefonare 352.865.

AFFITTASI a prossimi sposi 2 camere tinello cucinino cucina luce 50 mila casa nuovissima zona corso Traiano. Tel. 738.009.

AFFITTASI alloggi tre camere tinello e cameretta cucina doppi servizi. Telefonare 353.562.

AFFITTASI alloggio signorile salone bicamere grande cucina doppi servizi. Prezzi ridotti. Aurelio Saffi 21.

AFFITTASI alloggio camera tinello cucinino via Madonna della Rosa 34. Vedibile martedì 5 settembre dalle ore 11 alle 12.

AFFITTASI alloggio ammobiliato con servizi ad altro uso ufficio, zona Crocetta. Telefonare 591.087, dalle 19 alle 20.30.

AFFITTASI alloggio signorile primo piano corso Vittorio 52, 4 camere doppi servizi; anche uso ufficio ist. ore pasti 878.270.

AFFITTASI alloggio sito in Sangonetto (Rivoli) tre vani servizi ang. 110. Tel. 998.613.

AFFITTASI appartamento signorile 5 camere servizi di fronte parco Rivoli. Telefonare 950.531 ore pasti 12-14 19-21.

AFFITTASI camera cucina cucinino, libero subito, zona Santa Rita. Telefonare 737.943 pasti.

AFFITTASI casa signorile c. Trofarello mq 90 con magazzino collegato di mq 60. Telefonare 610.558.

AFFITTASI Crocetta alloggio 3 camere salone cucina doppi servizi libero subito. Telefonare 385.559 - 830.440.

AFFITTASI libero subito alloggio signorile, salone camera parlor servizi via Sacra 37. Tel. 721.314.

AFFITTASI mansarda libera vicinanze Fiat materna servizi ammobiliabile Tel. 853.606.

AFFITTASI subito corso Turati 25/8 appartamenti casa nuova signorile, salone 3-4 camere doppi servizi, garage. Telefonare 392.874.

AFFITTASI zona Valentino alloggio signorile 3 camere servizi terzo piano ripeto ascensore. Telefonare 683.892.

AFFITTIAMO alloggio tre camere più servizi casa nuova zona Valentino Nuovo. Telefonare 780.847.

AFFITTO a referenziati, signorile, soggiorno, camera, tinello, cucinino, servizi. Monferrato angolo Francia. Telefonare 538.731.

AFFITTO alloggetto cantina ridimo servizi San Paolo, compagni assieme referenziati. Tel. 384.883 ore pasti.

AFFITTO o vendo alloggio ammobiliato tre vani più servizi, gallo completo, casa signorile vicinanze. Telefonare 918.0238.

ALLOGGETTO elegantemente arredato affittasi anche uso pied-à-terre. Telefonare 536.605.

ALLOGGIO di 4 camere, tinello e bagno, corso Vittorio (ristrutturato), L. 80 mila annuali, affittasi. Telefonare 555.813.

ALLOGGIO due camere tinello cucinino servizi zona Libertà casa nuova uso ufficio preferibile referenziati 33 mila. Tel. 461.155.

ALLOGGIO in casa signorile centrale 3 camere salone e servizi affittasi cedono o arredamento completo di alta classe vera occasione. Telefonare 229.223.

ALLOGGIO semiarredato di 4 camere cucina e servizi, affittasi L. 85 mila comprese spese o posto macchina in garage. Telefonare 533.877.

ALLOGGIO-foresteria Irpina Assegnia, soggiorno, camera, cucina, bagno, accessori, termocamino, affittasi L. 45 mila. Telefonare 593.116.

ALLOGGIO-ufficio signorile centralissimo, con ingresso, camera, cucina, bagno, affittasi L. 65 mila mensili a persona referenziata sull'ordinativo. Scrivere «Publikompass 9252 — 10100 Torino».

AMMINISTRAZIONE affitta alloggio abitazione o ufficio servizi. Telefonare 745.040.

ARREDATO alloggio 1-2-3 vani ogni confort signorile indipendente. Tel. 200.237.

APPARTAMENTO signorile corso Vittorio (verso Pil), con salone, 4 camere, cucina, doppi servizi autoriscaldamento affittasi L. 152 mila mensili. Telefonare 533.873.

APPARTAMENTO signorile 3 camere cucina, bagno, secondo piano, libero subito affittasi a 3 persone. Rosco, corso Peschiera 166.

ATTICO mansardato signorile, via Pietro Micca, con soggiorno, letto, cucina, cucina, bagno, mq 62 circa terrazzo, affittasi L. 85 mila mensili a persona o coniugi soli, referenziati. Scrivere «Publikompass 9252 — 10100 Torino».

CAMERE con angolo cottura ammobiliate affitte sopraluogo affittasi. Telefonare 953.857.

CALLIELO Ferrero affittasi appartamentino recentemente ammobiliato a referenziati. Telefonare 560.941.

LOCALI uso abitazione e laboratorio artigianale. Telefonare 852.857.

MINI-alloggio Crocetta tutti comforts, affittasi L. 25 mila a persona sola e referenziata. Telefonare 533.877.

PIED-à-terre ammobiliato elegante, affittasi massima discrezione. Telefonare 538.605.

PIED-à-terre casa a pretendente veramente signorile grandissimo, libero subito, Lingotto periferia. Telefonare 967.462.

PENSIONE centrale camere libere singole 22 mila. Telefonare 530.226.

SIGNORA affitta bella ammobiliata signorile centrale con bagno a signorina referenziata, telefono 389.644.

UNA persona sistema camera indipendente possibile cucinare ma preferisce pasti fuori, cambiera via Cappuccini 7/a. 590.074 - 590.967.

ZONA Valentino affittasi ammobiliato a distanza signorine impiegate studentesse. Telefonare 658.102.

24 Mobili arredamento

AFFARONE soggiorno stampo cerca verde noce grezzo mila spedizione 220 mila, divano Vittorio (ristrutturato) L. 80 mila annulli, affittasi. Telefonare 555.813.

AFFITTO in via Nizza alloggetto servizi a riscaldamento, volendo ammobiliato e, ufficio referenziati eventuali. Telefonare 393.053.

INDIPENDENTE ammobiliata giardino uso singoli elettrici, altro alloggio salotto uso cucina tutti i confort. Telefonare 674.110.

PENSIONE centrale camere libere singole 22 mila. Telefonare 530.226.

SIGNORA affitta bella ammobiliata signorile centrale con bagno a signorina referenziata, telefono 389.644.

UNA persona sistema camera indipendente possibile cucinare ma preferisce 25 mila pasti fuori, cambiera via Cappuccini 7/a. 590.074 - 590.967.

ZONA Valentino affittasi ammobiliato a distanza signorine impiegate studentesse. Telefonare 658.102.

24 Mobili arredamento

AFFARONE soggiorno stampo cerca verde noce grezzo mila spedizione 220 mila, divano Vittorio (ristrutturato) L. 80 mila annulli, affittasi. Telefonare 555.813.

ALLOGGIO due camere tinello cucinino servizi zona Libertà casa nuova uso ufficio preferibile referenziati 33 mila. Tel. 461.155.

ALLOGGIO in casa signorile centrale 3 camere salone e servizi affittasi cedono o arredamento completo di alta classe vera occasione. Telefonare 229.223.

ALLOGGIO semiarredato di 4 camere cucina e servizi, affittasi L. 85 mila comprese spese o posto macchina in garage. Telefonare 533.877.

ALLOGGIO-foresteria Irpina Assegnia, soggiorno, camera, cucina, bagno, accessori, termocamino, affittasi L. 45 mila. Telefonare 593.116.

ALLOGGIO-ufficio signorile centralissimo, con ingresso, camera, cucina, bagno, affittasi L. 65 mila mensili a persona referenziata sull'ordinativo. Scrivere «Publikompass 9252 — 10100 Torino».

AMMINISTRAZIONE affitta alloggio abitazione o ufficio servizi. Telefonare 745.040.

ARREDATO alloggio 1-2-3 vani ogni confort signorile indipendente. Tel. 200.237.

APPARTAMENTO signorile corso Vittorio (verso Pil), con salone, 4 camere, cucina, doppi servizi autoriscaldamento affittasi L. 152 mila mensili. Telefonare 533.873.

APPARTAMENTO signorile 3 camere cucina, bagno, secondo piano, libero subito affittasi a 3 persone. Rosco, corso Peschiera 166.

ATTICO mansardato signorile, via Pietro Micca, con soggiorno, letto, cucina, cucina, bagno, mq 62 circa terrazzo, affittasi L. 85 mila mensili a persona o coniugi soli, referenziati. Scrivere «Publikompass 9252 — 10100 Torino».

CAMERE con angolo cottura ammobiliate affitte sopraluogo affittasi. Telefonare 953.857.

CALLIELO Ferrero affittasi appartamentino recentemente ammobiliato a referenziati. Telefonare 560.941.

LOCALI uso abitazione e laboratorio artigianale. Telefonare 852.857.

MINI-alloggio Crocetta tutti comforts, affittasi L. 25 mila a persona sola e referenziata. Telefonare 533.877.

PIED-à-terre ammobiliato elegante, affittasi massima discrezione. Telefonare 538.605.

PIED-à-terre casa a pretendente veramente signorile grandissimo, libero subito, Lingotto periferia. Telefonare 967.462